廣州民國日報

社址廣州市光復中路捌拾玖號

編輯部自動電話壹壹捌弍〇
經理部自動電話壹〇陸柒伍

第拾肆年　第肆弍叁肆號

今日出紙肆大張零售小洋伍分

總理遺囑

余致力國民革命凡四十年其目的在求中國之自由平等積四十年之經驗深知欲達到此目的必須喚起民衆及聯合世界上以平等待我之民族共同奮鬥現在革命尚未成功凡我同志務須依照余所著建國方略建國大綱三民主義及第一次全國代表大會宣言繼續努力以求貫徹最近主張開國民會議及廢除不平等條約尤須於最短期間促其實現是所至囑

本報價目（郵費在內）

期	本市	國內日本朝鮮	外洋	香港澳門
一月	一元二毫	一元四毫	四元五毫	三元
半年	六元二毫	七元八毫	二十六元	十八元
全年	十二元	十五元	五十二元	三十六元

本報廣告部啓事

本報為便利各廣告登戶及增加廣告効能起見特聘定美術專家隨時義務幫忙各廣告登戶設計各種美術圖案或繪畫不取分文務求達到盡善盡美為目的敬希欲登本報廣告者注意

黃慕松啓事

慕松承乏省政府主席就職之始迭承各方友好推薦賢才竿牘重煩舊交遠至惟粵省民力久殫亟資蘇息用人弗事紛更政費正籌緊縮杜陵廣廈有志未能燕昭築臺期之異日如有在省市旅中守候錄用者希即先行返旆遇機借重容再禮延謹布歉忱諸希諒察　九一五申

發酬啓事

本報八月份「東西南北」及「新家庭週刊第三四期」「星期日」稿費均已結算。自一日至十九日者，望惠稿諸君到本市海珠南路七十五號二樓本報前任經理殷競立先生處支領。自廿日至卅一日者，望到本報經理部支領。

廣東民政廳啓事

本廳特定九月七日換發圓形藍地銀字職員及來賓證章圓形白地藍字雜役證章所有以前發出之十二角形白地藍字及十二角形黑地白字兩種證章一概取銷無效此啓　六五中

新華

即日放映　共開五場

十二時半　二時半　五時　七時十五分　九時十五分

一律半價

毫半　兩毫半　三毫半　五毫　六毫

戰士

同場加映

航空救國　獻機祝壽

中國新聞四十一號

國內時事　日錄繁多　應有盡有　不及備載

塞外風光（兩本）

蒙古大觀　蒙古地方人民風俗

請速預定明日後日座位

中央電影攝影場

第一部北伐壯史革命戰事聲片

中央軍三千餘人參加
藝術界總動員合演

一　大砲百門
二　步鎗五千
三　子彈十萬發

廣東全省黨國旗經銷分局謹告廣東全省同胞書

黨旗國旗為代表黨國之標識，民族精神所寄，國際觀瞻所繫。凡我國民皆應有正確之認識。蔣委員長曾詔告我民衆曰：「國旗不僅是代表國家的神聖標幟，而且是我們整個民族，上自祖先黃帝，下至我們，以及將來千秋萬世子子孫孫的精神集寄之處。」又說：「青天白日滿地紅的國旗，是我們中華民族自黃帝以來一脈相傳的總生命的表徵，亦是我們中華民族自黃帝以來，列祖列宗以及我們 總理和一般革命先烈靈魂之所託，也就是我們四萬萬同胞共同信仰之所集。我們一看到國旗，就等於看到我們的國家和祖先，以及自 總理以下一般為革命犧牲的先烈，就要肅然起敬，奮然興起！且要在我們手裏繼續保持，並發揚光大我們祖先五千年來的民族生命和文化，救起我們的國家，復興我們的民族，使國旗永遠飄揚於世界。」所以國民要尊敬黨國，愛護黨國，就要尊敬黨國旗，愛護黨國旗，要表示尊敬黨國，愛護黨國之精神，便當以尊敬黨國旗，愛護黨國旗為起點。

中央宣傳部暨國民政府內政部，秉承 蔣委員長尊崇黨國旗之意旨，規定用「印染法」製造黨國旗，並須具備自紡，自織，自染，及獨幅製成，永不退色之標準。經兩部公告招商承製，因有黨國旗製銷總局之核準設立。

良以質料不用外貨，足以顯示自强奮鬥之精神；顏色不變，足以表現堅苦卓絕之意志；獨幅製成，足以象徵全國統一團結。故自核准製造以來，全國一致推行，首都倡導於先，各省亦繼起於後，蓋普遍推行劃一黨國旗，可以促進國民對於黨國旗之認識，而發揚國民愛國之精神！爰本斯旨，而有廣東全省黨國旗經銷分局之設立。以從事宣傳勸導，促進本省黨國旗之普遍劃一使用。

竊查各國公民對其本國之國旗，莫不十分尊敬，備極愛護；故其國民之國家觀念，民族意識，非常發展，能共同為其國家民族之利益與光榮而奮鬥！而歐美國家行商，每至一地，必先懸其國旗，以示其國家勢力之到達。是以歐美國家國力之强盛，其故雖多，而國民愛護國旗，以振發為國奮鬥之意志，實為重要之因素。

今我國難日亟，國民欲謀自救，必須積極培養國家觀念，與民族意識，又必須效法歐美，奮發愛國精神！而對於代表黨國標識之旗幟，深望尊崇愛護，本其愛國之熱忱，一律購置，以為鄉感，而資策勵！本省為革命策源地，本省同胞，對於使用劃一黨國旗之意義，更望有深切之認識，以充分發揚革命之精神，用特敬告，尚祈垂察！

廣東全省黨國旗經銷分局公告第一號

為公告事：本分局奉令組織業於九月一日成立，五日開始辦公，所有廣東全省黨國旗經銷事宜，均歸本分局辦理，茲遵照黨國旗製銷總局之規定，各市縣得設立分銷處，招商承辦，各市縣人民，有願承辦者，可自即日起，向本分局接洽承辦可也，特此公告（印有簡章備取）

中華民國二十五年九月五日

主任徐彥

局址：廣州財政廳前　電話：一二〇〇二

嚴厲執行禁絕烟賭

禁賭會決定

勸諭人民限期銷燬賭具
先由公務人員自行舉報
警官攷績以禁賭爲標準

(中央社)廣東省禁賭委員會、七日晚在省府會議廳開第三次會議、主席黃季陸、出席副委員長余漢謀陳誠、委員曾養甫王應榆史延程、列席總務組主任李炯垣、紀錄秘書呂拔謝永年、行禮如儀、除討論本會經常開辦各費預算案外、關於禁賭辦法之提議、各委員皆主嚴厲執行、務期澈底禁絕、聞當時在會議席上、各委員討論結果、黃委員長首謂禁賭須先由黨政軍各機關公務人員自行舉報家中有無賭具、有則檢出燬滅、無則具結證明、如日後發覺有存者、加倍治罪、並請各報館另闢專欄、多作禁賭文字、多載禁賭消息、並勸諭人民銷燬賭具、及採用公衆舉報連坐法、使環境肅清、不致互相烟護、陳副委員長提議、執法嚴厲、須先從有勢位者及其家庭始、嚴分當地軍警先行告密、後由公安分局注意嚴密執行、並以能否從有勢位者執行爲各警局長辦理禁賭案件攷核成績之標準、一方另定特別法以處罰賭犯、不得以普通法論罪、王委員提議、先將賭具名目、查明列舉公佈、限期一個月內將其銷燬、違者加重處罰、余副委員長謂各製造賭具商店、應由商會通知限期改業、並將餘存賭具繳交商會燬滅、黃委員長謂、應由會派員到各製造賭具商店查察有無改業、再定嚴厲辦法、並謂此次中央嚴行禁賭、公家機關賭餉、與夫地方減少因賭附加收入、何止數千萬、則商民銷燬賭具、當樂爲之等語、其他各委員亦多偉論發揮、一致贊成、從嚴施禁、

擬縮短禁烟期限

(中央社)禁烟委員會于前(七)日召開第二次委員會議、商決一切進行事宜、全體委員均有出席、由黃慕松主席、行禮如儀、除將辦事細則及預算分別訂定外、各委員僉以本省實施禁烟、原係限于民國廿九年底禁絕、惟現在體察情形、累嫌時間過長、因擬將期限酌予縮短、庶期早滌舊污、商討結果、決定由各委員妥擬具體計劃提會、以便彙集討論辦法、呈核施行、又禁烟禁賭兩委員會、爲曉諭民衆一體遵行、昨分別發出佈告、茲錄如下、

禁煙會佈告

廣東省禁煙委員會佈告第一號、爲佈告事、照得鴉片一物、病國害民、中央政府、決心禁絕、業經先後頒佈各種禁烟禁毒法則、由國民政府軍事委員會委員長兼禁烟總監、設立禁烟總會、督促進行、本會遵照中央頒佈各省市縣禁烟委員會組織通則、於本年八月三十一日宣告成立、對於辦理禁烟禁毒一切事宜、自應依照現行法規、嚴切實行、除將奉頒各種禁烟禁毒法則分別公告外、摘舉要點如下、(一)禁烟限民國二十九年底一律禁絕、禁毒(如嗎啡紅丸等烈性毒品)限民國二十五年底一律禁絕、(二)黨政軍學吸食鴉片者、自本年九月一日起至十二月底止、依照公務員調驗規則及檢舉黨政軍學服務人員吸食鴉片辦法、澈底辦理、(三)普通人民吸食鴉片者、限自本年九月一日起至十二月底止登記完畢、登記煙民倘因年老或疾病吸食成癮、不能於短期內戒除者、准領限期戒烟執照暫行吸食、逐年遞減吸量、最遲二十九年底完全戒絕、(四)凡製造、運輸、販賣、吸用毒品者、由各級禁煙機關嚴密查緝、如有違犯、由該管軍法機關依法論罪、合行佈告、仰全省民衆一體遵知、凡染有煙毒者、務宜尅日戒絕、以免違犯禁令、是爲至要、此佈、

紀佑穆定期返國

(中央社上海八日電)比使紀佑穆八日晨返滬、旋赴市府訪吳市長辭行、吳晚在國際飯店餞、比使定十日返國、

禁賭會佈告

廣東省禁賭委員會佈告第一號、照得賭博爲害、甚于洪水猛獸、
政府與民更始、去害以此爲首、經定禁賭條例、
公佈一體遵守、犯賭處刑二年、業賭開賭重究、
有屋賃人開賭、或作媒介引誘、以及製販賭具、
一一罰當其咎、包庇賭博處死、嚴刑以繼其後、
公務人員違犯、加重處罰不宥、佈告諸色人等、
幸毋故智相狃、政府令出法隨、願與滌除汚舊、

外運貨征稅目的

津消費稅總稽查處

王鴻恩對記者之談話

(中央社)天津七日路透電、消費稅總稽查處處長王鴻恩、今晚接見各報記者時、曾分發一種宣言、說明該處對于由津外運各貨徵稅之目的、略謂、在私運問題未解決之前、對于堆存貨物、意圖運至內地之私貨、實有清理之必要、因此理由、現正攷慮征收一種稽查費、以便規定市價、並保護正當商人之利益、此種辦法、不過一時權宜之計、使日後關于私運之整個問題解決、自當即行取消、至外間所傳稽查處各種活動之消息、實皆不確、此項新組織、對于海關之完整、決無影響、因稽查處所處理者、皆爲已經津海關之貨物、而防止各種私貨流入天津之責任、仍在海關之手也、

× × ×

明日起舉行 新運宣傳週

第一期工作計劃大綱已確定

(中央社)省市新運會自上月廿八日成立以來、積極着手推進工作、並已定由本月十日起舉行宣傳週、此後推進工作、當更積極、茲錄其第一期工作計劃大綱如次、(一)工作原則、依據新生活運動要綱之規定暨總會頒佈之各省市第一期工作計劃大綱、先着重下列二項運動爲工作範圍、(一)清潔運動、(二)規矩運動、(二)工作步驟、(一)先從廣州市作起、(二)先從各公署機關學校團體、再及於公共場所商店住宅、(三)先從公務人員軍警憲學生做起、再推之於民衆、(三)工作時期、(一)暫定三個月爲一期、每期分段規定進度實施、(二)第一期自民國廿五年九月起至十一月完成、(四)第一期中心工作如下、

整理內部

1.調聘各股實際負責工作人員、2.會內職員工友新生活之訓練、與人事管理各項辦法之訂發、3.佈置會地幷購備一切用具器皿、4.各種章則辦法之訂、及對內對外文件格式之規定、5.將本會成立經過報告新運總會備案、6.訂定各縣市鎮新生活運動促進會組織大綱、7.印刷各項宣傳品標語小册、函請省市政府、省市黨部、綏靖公署、轉飭所屬認眞宣傳勸導、以發展各地新生活運動工作、

工作推進

廣州市全部新生活運動之推進、應由省市兩新運會共同負責推進、其主要實施項目如下、1.定于九月十日起舉行宣傳大會、幷[illegible]、2.[illegible]、3.[illegible]、4.訂定[illegible]公務人員新生活[illegible]、學生新生活、行新生活辦法與新生活公約、在第一期內以下列各機關爲對象、廣東省廣州市黨部及所屬黨員、廣東省廣州市政府及所屬各廳局所、綏靖公署及所屬各機處隊所、憲兵司令部、廣州市公安局、中央駐粵各機關、番禺南海縣政府、5.訂定各公共場所厲行新生活辦法、在第一期內以下列各處爲對象、(一)車站、(鐵路公路碼頭、(二)旅棧業、(三)茶館酒樓飯館業、(四)娛樂場所、(五)浴室理髮業、6.市容整理、須訂定下列各項辦法、一、行路須知、二、修壁、三、規定新聞廣告標語張貼處所、四、攤販之取締與整理、

各公共場所機關、應由新運會規定簡明易舉之事、製成標語張貼、各機關學校團體或公共場所、應懸掛新生活標幟、標幟式樣由新運會繪製、分送各製作商店、以資劃一、5.各電影院由新運會規定扼要之標語數幀、於未放電影前放映、6.爲使於有效之推行、得實施下列辦法、一、新運實驗區、(如指定某街某路某分局地段)二、新生活模範商店、新生活住宅、三、設立公告牌、(規定獎懲、使各商店知所改

工作方式

1.各機關　新運之推進、由各機關主管長官按照新運會所訂辦法、於開會或舉行紀念週時詳予闡明、幷規定實行新生活爲公務員考成之一、2.組織勞動服務團、隨時服務糾察、於必要時並得受新運會之調遣、以便推進社會工作、3.公共場所新運之推進及市容之整理、由新運會按諸實際情形訂具推進辦法、交由軍警憲分期實施、幷須先由新運會召集各同業公會商討實施辦法、再行推進、舉行隨時的定期的視查、4.各街路

(進)、四、分區推進、幷舉行各種競賽、五、組織勸導隊、以公務員學生軍警憲爲幹部、及發動各勞動服務團、認定地段、負責推進、六、舉行新生活講演會、七、組織新生活俱樂部、八、吸收優秀青年、組織勞動服務團、

工作進度

第一期　第一月應行辦理事項、1.整理內部各項工作、2.舉行宣傳大會、3.訓練推行幹部幷組織勞動服務團、4.訂具各種章則規程辦法、5.舉行全市大掃除、6.分發各項宣傳品、7.發動各縣市鎮新生活運動促進會之組織、8.整理市容、第二月應行辦理事項、1.繼續第一月未完工作、2.舉行洗掃牆壁運動、3.組織學校勞動服務團、4.指導行人、5.推進公共場所新生活、6.整理車站碼頭、7.推進娛樂場新生活、8.檢閱各機關學校團體厲行新生活情形、第三月應行辦理事項、1.繼續進行未完各項工作、2.推進茶館酒飯館業新生活、3.推進浴堂理髮業新生活、4.舉行全市總檢閱、幷登報公佈、5.擬訂第二期工作計劃大綱、6.整理省境各航輪公路、幷訂具推進新生活辦法、五、清潔規矩兩項運動之推進、應參照(一)蔣委員長指示推行新運之多電、(二)總會訂定之清潔規矩實施辦法、(三)新生活運動第三年度工作綱領、(六)總務調查設計推行各股、應依照據本計劃大綱之原則、分期詳爲訂具第一期(九月一日至十一月卅日)工作實施方案、幷於九月一日送交幹事會審核、(七)關於各縣市(外市)鎮新生活運動之推進、由省新運會負責、(八)本計劃大綱如有未盡善之處、得由幹事會議隨時修正之、(九)本計劃大綱經幹事會審核決定後施行、

總理首次起義 四十一週紀念會

今晨九時在紀念堂舉行

(中央社)今日爲總理首次起義四十一週年紀念日、省市黨部特定上午九時在中山紀念堂舉行各界民衆紀念大會、屆時全市黨員須一律參加、各機關團體學校各派代表五人出席、參加者須於今晨八時至省黨部領取出入證、憑證入場、

京法官訓練所 學員舉行授証禮

各機關代表懇切致詞

(中央社南京八日電)法官訓練所第四班學員、八日晨舉行授證典禮、到中央執行委員會代表葉楚傖、及司法院部長官覃振、王用賓、焦易堂、趙冠生、黃陵東、暨來賓等百餘人、由所長洪蘭友主席、行禮如儀後、首由主席訓詞、繼由葉楚傖、覃振、王用賓、焦易堂、及來賓相繼致詞、多勉勵、而以發揮黨的精神、從事司法、尤三致意焉、旋舉行授證禮、居院長因去粵、特來電請覃副院長代表授證、事竣由學生代表恭致答詞、典禮告成、旋攝影散會、

湘粵經濟合作會商結果

湘建廳長余籍傳談

舉行交換物產展覽……稅捐全免運費減半……鼓勵出品低利貸款

(中央社)湖南建設廳長余籍傳、日前來粵與當局會商湘粵兩省實行經濟合作辦法、以任務業已完畢、於昨(八)日晚十一時乘粵漢車返湘、余氏於未動程前、對本社記者發表來粵經過及其結果、謂此次來粵任務、純爲會商湘粵兩省經濟合作、曾會晤黃主席慕松、曾市長養甫、宋廳長子良、劉廳長維熾、王廳長應榆、何主席鍵、及交通銀行李經理總楚、商討一切、所得結果、亦曾面陳蔣委員長核閱、關於湘粵經濟合作步驟、擬先辦湘米及兩省其他出產品、至粵漢運輸問題、容後再定合作互惠辦法、會商結果、(一)在廣州長沙兩處舉行交換物產展覽會、辦法、甲、先由兩省府派員調查出品種類、並籌備場所、乙、以減免捐稅及減低運價、並用各種指導方法、鼓勵商人出品、丙、省營物品亦同時陳列、丁、廉價推銷、戊、由實業部派員在湘檢驗、己、在廣州宣傳及招商各事、請粵省府及粵商會代行辦理、庚、湘粵兩省限期實行新制度量衡、以期買賣劃一、(二)展覽會閉幕後、擇其可以交換之物品、由兩省府商訂交換推銷及互惠辦法、(三)推銷湘米辦法、甲、湘粵兩省稅捐全免、乙、鐵路運費減半、丙、鼓勵商人承運、丁、銀行低利貸款、

日外相有田 開會歡迎休格生

克萊夫駐日大使亦迎休氏

(同盟社東京八日電)八日正午有田外相於官邸舉行歡迎英國駐華大使休格生氏歡迎午餐會、陪席者克萊夫駐日大使、松平宮相、英日協會會長林權助男等、有田外相因病缺席、由堀內次官致歡迎辭、休大使致答辭、頗稱盛會、又克萊夫駐日大使、亦擬九日於大使館開休大使歡迎午餐會、堀內次官東鄉歐亞局長、亦將被邀列席、

陳振先謁吳實長

(中央社南京八日電)陳振先八日午謁實長吳鼎昌、商農本局設置事宜、聞該局理事會、決於下週舉行、

積極進行之 閩各公路工程

福州至建甌限期完成

漳浦平和段工程已竣

(中央社福州八日電)閩各公路工程、積極進行後、已、部完竣、連日趕鋪路面、延沙永及建崇各路、奉令限本月廿日內、一律通車、建廳以福州至建甌公路、爲本省幹路、前經着手興築、中途因費絀停頓、該路關係閩省交通至大、決即日興工、限期完成、幷向農民銀行借款十五萬元、爲興築之用、漳浦平和路工已竣、經已貫通粵之饒平縣百松關、由百松關達茂子前一段、亦在趕築、月底即可通達入粵、

立院財委會通過 贛整理土地公債條例

粵公債條例付審查

(中央社南京八日電)立院財委會、八日晨開會、審查兩公債案、到會委員長衛挺生、史維煥等、馬寅初主席、財部派公債司長陶昌善等到會列席、陳述意見、結果探悉如次、(一)民廿五年整理粵金融公債條例案、議決、交付鄭洪年、史維煥、梁淑宇爲初步審查、由鄭召集、(二)民廿五年贛省整理土地公債條例案、議決、修正通過、即呈送院會審議、該項公債定額三百萬元、利率六厘、定本年十月一日發行、專充抵借商款担保之用、票面分百元、千元、萬元三種、按九六折實收、六年還清、以征收之全省土地登記證費、及因整理土地增收之田賦爲基金、由各縣征收機關征收、按期解交基金保管委會、以備撥付本息、該項公債、幷得用以抵押各縣一切賦稅、

偃師發現蝕穀蟲 秋收無望

(中央社洛陽八日電)洛陽偃師等縣水出、近發生蝕穀虫甚夥、捕殺無效、四鄉秋穀幾盡成禾稈、災區加廣、民食堪虞、

杜重遠期滿出獄 昨赴江西

(國際社上海電)主辦新生週刊之杜重遠、因刊載署名易水「閒話皇帝」一文、于去年七月九日、經高二分院以妨害國交罪、判處有期徒刑一年二月、現計算刑期、至八日止已期滿、于八日下午離開虹橋特別監倉出院、立赴北站乘京滬夜快車入京轉赴江西景德鎮、視察其所辦之光大磁器廠、聞杜氏在景德約有一週勾留、事畢即返滬、此次杜氏出獄、本埠各界、準備舉行大規模歡迎及慶祝、後聞杜氏已悄赴江西、遂臨時中止、

粵地方預算已呈財部

(中央社南京八日電)粵地方預算、向未依法編制、呈送中央、現經該省財廳宋兼廳長整理、除本年度省預算仍在編制外、所有各縣本年度預算、已有九十餘縣編製竣事、已由宋呈財部、刻正由賦稅司審核中、

各區團體人數 限三日內造報

(中央社)國民大會廣東省代表選舉總監督王應榆、昨分電各區選舉監督云、急、分送廣州第一區選舉會監督、中山第二區選舉楊監督、曲江第三區選舉李監督、河源第四區選舉鍾監督、清遠第五區選舉余監督、汕頭第六區選舉陳監督、高要第七區選舉馬監督、開平第八區選舉黃監督、雲浮第九區選舉莫監督、合浦第十區選舉王監督、瓊山第十一區選舉陳監督、崖縣第十二區選舉陳監督、梅縣第十三區選舉梁監督均鑒、查國民大會代表選舉法施行細則第二十條規定、選舉監督須定期通告該區內各團體、依照造報名冊左列各款之清冊、呈該管選舉總監督審核、現在選期迫近、應即出各縣市長尅日通告區內各團體、依照上開條文規定各款、於電到三日內造具簿冊二份、呈由區選舉監督轉送來所、以憑審核、並將各團體職員人數先行電報[illegible]遵辦外、合亟電仰知照、國民大會廣東省代表選舉總監督王陽(七日)戌印、又省選舉事務所、原附設於民政廳內、現王總監督以選舉事務、與民衆至爲接近、爲表示大公起見、特遷往越華路一百二十九號(即前執信學校舊址)辦公、業於昨日下午遷妥、即日照常收發文件、

臨時高考規定試期

(中央社南京八日電)臨時高考八日晨公布第一試點名牌、計普通教育兩類報考者七九五八人、現應第一試者七二六八人、免除第一試者六九八人、教育類報考者二零八人、現應第一試者一九一人、免除第一試者一七人、共分四試場舉行、第一試程亦於同日公布、十日至十二日爲普通教育兩類試期、十三至十五日爲財務司法官兩類試期、十三日至十六日爲會計審計及統計兩類試期、

陳立夫 昨召視察員談話

各視察員明日出發

省黨部各區黨務視察員、自上星期派定孫思沛等十八人後、連日各員籌備行裝、甚爲忙碌、現已準備完竣、定期日出發、中常委兼粵省黨務視察員陳立夫、爲指示各視察員方針起見、昨日下午二時、特在省黨部召集各員作個別談話、至三時許始畢、各區黨務視察員聆訓後、隨開聯席會議、互商工作進行、至四時始散、

省選事務所 派定各區指導員

令區選監督造報團體人數

(中央社)國民大會廣東省代表選舉事務所、爲協助指示各區選舉監督籌辦選舉工作、特設各區指導員會同辦理、以利進行、昨日已委定陳逢初爲第一區指導員、許振民爲第二區指導員、梅卓予爲第三區指導員、劉萃英爲第四區指導員、温仲良爲第五區指導員、黃康卿爲第六區指導員、鄭傑臣爲第七區指導員、周右爲第八區指導員、黃欣爲第九區指導員、陳鼎元爲第十區指導員、林植中爲第十一區指導員、文尙絅爲第十二區指導員、林督經爲第十三區指導員、

永定水勢已漸退落

(中央社北平八日電)永定河水、八日續落三尺、水標爲一丈五尺、溜勢亦轉平穩、據劉郁馥談、本月河水退落情勢極佳、上游亦無續漲現象、再有兩三日、即可退至五日前原狀、本局安瀾典禮、原定九月廿二日舉行、刻因今年秋汛較遲、水亦較歷年爲大、故屆時能否舉行、現尚未定、所幸此次大水各段、皆平安渡過、此堪告慰沿河各縣居民也、

律師公會應開定期總會

(中央社南京八日電)司法部近以律師章程、明定律師公會每年須開定期總會、並得開臨時總會、八月特通令各高院首檢、轉飭所屬地院首檢查照所在地律師公會、如有定期總會逾年不開、或重要職員逾期不改選者、卽依職權限期開會改選、報部備核、

古物保管會擬定 採掘古物補充法

已呈准政院通令遵行

(中央社南京八日電)中央古物保管會、爲發給國內私立大學採掘古物執照、特擬定下列補充辦法、國內已立案之私立大學、對于考古具相當之設備及人材、幷經中央或省市縣之學術機關允許者、呈明中央古物保管會核准後、得參加發掘、幷前呈請內部核定、轉呈政院通令遵行、

國府命令

(中央社南京八日電)國府八日令、(一)茲修正水陸地圖審查條例案、該條例施行細則公布之、此令、(二)鄭大章、屢著勳、任爲陸軍中將、此令、

時人行蹤

孫科　(中央社上海八日電)孫科八日晚十一時、乘夜車過京、主持院務、

唐海安　(中央社上海八日電)兩廣鹽運使唐海安、七日語中央社記者云、本人以滬上公務未了、幷須再度請孔部長請示一切、故在滬尙須作短時期之勾留、再行南返、

孫家哲　(中央社福州八日電)省府委員孫家哲、由粵抵省、七日赴省府謁陳主席、報告幷撤銷、

× × ×

劉爲章今日返桂
李白將通電服從中央
各項枝節問題已全部解決
中央對十九路軍表示愛護

中央大員居正、程潛、朱培德等、自抵邕與李宗仁白崇禧會晤後、對於桂局和平問題、大致經已商決、李白并派全權代表劉爲章氏、隨同居等來粵晉謁蔣委員長、切實交商、現除由中央正式調任李宗仁爲廣西綏靖主任、白崇禧爲軍委會常委、黃紹雄爲浙省主席外、關於復組十九路軍及其他各項枝節問題、亦已全部解決、聞李白此次與中央大員晤商和平問題、對於蔣委員長之意見、極爲尊重、刻并準於日間聯名發出通電、表示誠意服從中央、劉代表以來粵任務已告完畢、原擬昨（八）日下午乘飛機返桂、嗣以天氣不佳、故未成行、昨已准備於今（九）日動程、聞新任軍委會常委白崇禧、決俟劉代表返桂後即來粵晉謁蔣委員長、請示一切、

劉爲章之談話

記者昨晨赴東山松崗達園程參謀總長公館請謁桂代表劉爲章、當承接見、據談此次桂局解決經過、昨經居院長程總長朱總監聯同發表談話、茲不復贅、本人來粵、係代表李白兩先生磋商一切、現桂省問題、已告懇側解決、關于今後桂省軍政措施、蔣委員長表示接納李白兩先生之主張辦理、李白兩先生亦「秉承中央及蔣委員長意旨去做、李白兩先生今後對時局問題及其個人態度之通電、日內即可發出、白先生遲數日亦可來粵晉謁蔣委員長商承一切、至李先生則內事務較繁、未暇來粵、至何日就綏靖主任新職、刻未接到電告、談至此、記者叩以桂局解決後、關于恢復十九路軍番號問題、有所聞否、劉談、當局以十九路軍過去有光榮歷史、表示愛護、其後記者問劉氏何日返桂、據稱本人在省公畢、定即午（即昨午）飛桂、如天氣不佳、則明晨（即今晨）首程、向李白覆命云、

（中央社南京八日電）中央以桂軍事漸入善後階段、對該省財政金融、聞正由財政當局計議整理之策、俟李白就新職後、即可見諸實施、

須磨入京謁張外長
作蓉案初步交涉
川樾定明後日入京

（中央社上海八日電）須磨銜日大使川越之命、八日晨六時、乘中航滬平機飛返京、將再謁外長、接洽蓉案、至於川越入京期、尚未確定、（國際社南京專電）日本駐京總領事須磨、八日晨七時四十分乘飛機抵京、下午訪我外交部長張羣、作初步交涉、成都事件、我外交部於八日晨九時半、特派亞洲司長高宗武赴日本總領館、探詢日方對此問題之態度、經須磨在八日之會談席上、對張部長說明日本政府之根本方針、要求我政府表示關於今次事件、及取締全國排日運動之誠意、至於日本駐華大使川樾、已定明後日間入京、

（國際社上海專電）日本駐京總領事須磨、六日奉日本大使川越電召、由京飛滬、出席日本在華召開之海陸軍及外交當局幹部聯席會議、報告與我外交部長張羣會見之經過、並會議交涉成都案步驟、事畢、於八日晨八時十五分乘歐亞機飛京、七時半已抵京、即於九時赴外交部訪張羣、晤談成都事件、此即爲川越接到日本外務省訓令後正式交涉前之初步交涉、至川樾入京之期、目下仍未見實現、至傳謂七日乘艦前往、實係不確、大致將不出本週內、屆時日本陸軍武官喜多、及海軍武官佐藤亦將同行、

（華南社上海八日電）日大使川越、一俟接獲須磨赴京謁外張初步接洽之報告後、即晉京開始談判蓉案、行期當在九日或十日、佐藤喜多二武官隨從、

（華南社上海八日電）此間中外人士、對外長張羣、昨在中央紀念週所作以坦白誠懇之態度、處理蓉案之報告、僉表熱烈歡迎、一般人以爲關於中日兩國間簡單的地方事件、果得兩國當局之推誠措置、實不難獲得滿圓之解決云、

（中央社重慶八日電）吳澤湘八日晨、由渝乘中航機飛京、報告協助省府辦理成都暴動善後事宜完竣、週內返渝、

國府明令實行
徵兵制度
國步艱屯充實自衛力量
踴躍應徵於以復興民族

（中央社南京八日電）國府八日令、圖強之道、首在足兵。近代世界各國、率行通國皆兵之制、我國古亦寓兵於農、卒伍之衆、出於廬井、後世專用召募、兵農遂分、沿襲至今、迄未革新、大多數人民、安於庸懦、民族意識、由是銷沉、且以養兵需餉甚鉅、國家財力紬於供應、遇有事變、仍虞不敷調遣、若非及時簡練民兵、改良軍制、其何以供戍守而固邊防、爰經制定兵役法、前經明令公佈、自本年一月一日起施行、現已由主管機關、選定各縣區、按照程序、逐步推進、亦特剴切申令、凡我國民、須知服行兵役、爲人人應盡之義務、此國步艱屯之時、宜有發憤自強之計、徵兵制度、爲充實自衛力量、根本要務、行之已久、急起直追、未容再緩、務期全國人民、一致覺悟、共策進行、其依法應徵者、尤應踴躍奮發、踴躍應徵、以復興民族、奠固邦基、有厚望焉、此令、

行政院昨會議通過
中臘友好條約
甘財政廳長朱鏡宙准辭職
各省荒地實施墾殖督促法通過

（中央社南京八日電）政院八日晨舉行二七八次例會、到孔祥熙、蔣作賓、張羣、吳鼎昌、王世杰、何應欽、陳紹寬、吳忠信、俞飛鵬、翁文灝、何廉、主席蔣作賓、議決要案如次、（一）通過中臘友好條約、送中央政治會議、核交立法院審議、（二）通過內地各省市荒地實施墾殖督促辦法、（三）呈請國府頒給楨守鈺一等采玉勛章、（四）甘肅省政府委員兼財政廳長朱鏡宙、請辭本兼各職、照准、任陳端爲省政府委員、兼財政廳長職、（五）江西省府委員兼財政廳長吳健陶、另有任用、應免本兼各職、所遺財政廳長缺、以該省省政府委員文羣兼任、省政府委員缺、以劉體乾充任、兼秘書長、

荒地墾殖督促辦法

（中央社南京八日電）政院八日晨會議、通過內地各省市荒地實施墾殖督促辦法、要點如下、（一）內地各省市、所有可墾荒地、應分兩期實施墾殖、以蘇、浙、閩、皖、贛、鄂、湘、川、黔、豫、甘、陝等十二省、及京、滬二市、爲第一期實施範圍、魯、晉、冀、粵、桂、滇等六省、及青、平、津三市、爲第二期實施範圍、（二）第一期各省市荒地、其尚未依清理荒地暫行辦法呈報者、仍限于廿五年底報齊、于廿六年起、實施墾殖、（三）第二期、各省市荒地、限于廿七年底查報齊全、于廿八年起、實施墾殖、（四）實施墾殖時、應將公有荒地、私有荒地、分別辦理、其屬于公有者、如將段面積、超過五千畝、由縣市府或省府辦理、如不足五千畝、由縣市府負責拓墾、其在隸屬行政院之市、應由市府辦理、屬於私有者、督促其開墾或招墾、（五）各縣市辦理招墾時、應照國有荒地承墾條例、及其施行細則、並依清理荒地暫行辦法、督墾原則、獎勵輔助、移墾原則、由其進行計劃、呈由省府核轉內財實三部備案、其由省或隸屬行政院之市辦理者、應將進行計劃、咨送內財實三部備案、（六）招墾荒地如有必須舉辦水利交通工程、而其經費浩大、確有困難情形時、由縣市府辦理者、應於每年度提出預算、並叙明理由、擬具工程計劃、呈請省政府補助、由省或隸屬行政院之市辦理者、呈請中央補助之、（七）私有荒地、由縣市府依照左列之規定負責督促各業主實施墾殖、其在隸屬政院之市者、由市府負責督促之、（八）各縣市每年辦理荒地墾殖情形、應於年終編繳報告、呈由省府分咨內財實三部備案、其由省或隸政院之市辦理者、應逕咨內財實三部備案、（九）各縣市報告辦理荒地墾殖情形後、由省府執行、部會同派員複查、其由省或隸政院之市辦理者、逕由內財實三部會同派員會之、（十）各縣市公有荒地、私有荒地、每年招墾畝數、不得少其全數十分之一、其能照此限度增墾二倍以上者、分別獎勵、其不及此低限度者、以廢弛職務論、（十一）依本辦法之規定、各省或隸政院之市、所屬獎懲事項、應於每年終彙送內財實三部備案、各縣市由省府核轉內財實三部備案、（十二）本辦法自公布之日施行、

閩省推出
國大代表候選人
遼吉黑熱公民册造就

（中央社南京八日電）遼吉黑熱四省代表選舉事務所、近據各省市陸續送到公民册、已分別審核登記、除有錯誤及手續未備者、分別電知改正外、業已完成者、計有京、西京等省市所送名册、刻已通電各省市、請依法實備選舉人名册、

（中央社福州八日電）王陸一日內可由滬到省、已擇定王尺山房爲辦事所、農工商團代候選人已定、計農界候選人陳國農、林炳然、丁德義、陳逸元、許文波等十二人、工界候選人陳彤洲、張耀鼎、陳永和、鄭禮京、林世華、黃和德等九人、商會團體票選最多、七日僅開一半、八日繼續開票、

海關與縣府行文程式

（中央社南京八日電）海關監督公署、與各縣府相互行文程式、頃經政院決定、援照民十九年規定辦法辦理、凡高級關稅機關、遇有主管事務、對於各縣府有指揮督促時、得用令、其他公文、仍用公函、

蔣夫人即返省

（中央社香港八日電）蔣夫人宋美齡、前來港養病、現已康復、即返省、港督七日午、特設茶會款待、

閩粵茶業產銷好轉

（中央社福州八日電）閩粵茶業、本年產銷情形漸好轉、去年北路產額、紅綠茶合計、僅十五萬六千餘件、本年八月底止、北路綠茶產額、達十二萬九千七百餘件、紅茶產額、達九萬一千一百餘件、較之去年、紅茶已增多二萬千六百餘箱、綠茶則增多三萬三千四百餘件、

冀察政會佈告
取締非法活動
外委會昨開十四次會
王克敏抵津係理私務

（中央社天津八日電）王克敏八日上午十一時一刻、搭長平丸由大連抵津、下輪後、偕王伴翰赴英租界私邸休息、據王伴翰對記者談、余在大連時、日關東軍會派代表前往會晤、津日駐屯軍派參謀散田赴連、亦曾晤面、此次來津、乃料理私務、惟在滬時、宋哲元曾電促北來、對冀察經委會主席職務、是否就任、此刻尚談不到、赴平及南返期、亦未決定、又王定九日晨九時、接見新聞界、

（中央社北平八日電）冀察外委會、八日開十四次例會、主席陳中孚、報告政會令任命松尾康男爲本會顧問兼秘書、其餘議案未發表、

（中央社天津八日電）陳覺生八日晨赴平、主持冀察外交委員會事務、石敬亭、李翰華、朱廷玉等、八日午由平來津、

（中央社北平八日電）冀察政會、八日佈告、略謂近查有惡劣份子、潛伏華北、作非法活動、本會爲安定人心計、一經查覺、或被人告發證實、定按匪徒聚衆騷擾地方論罪、決不寬貸等語、

林主席返京談
各地農事良好
桂省和平解決大可慶幸

（中央社南京八日電）林主席偕隨行之魏懷、呂超、陳訓泳等、七日晨、由九華山回大通、仍登永綏艦返京、因時晚在浦停一夕、於八日晨七時啓碇下駛、三時半抵下關海軍碼頭、除由首都憲警衝關、在沿江邊一帶、加嚴警戒外、國府參軍處、派有樂隊、衛隊、在碼頭恭候、樂隊衛隊各一排、在船板上警衛、海部亦派有樂隊及衛隊、到碼頭恭迎者、有部長官、中央各機關長官、葉楚傖、陳紹寬、王用賓、陳其采等、暨國府文官、考試三處高級職員、及各機關代表共一百餘人、該艦於下午三時十分、駛抵江心時、停泊江面之甯海、海圻、海籌、海琛等艦、均懸旗、鳴砲廿一響致敬、同時各外艦、亦懸我國國旗、表示敬意、下午三時廿分、艦徐駛至碼頭、由陳海長親自指揮、停靠妥當後、各歡迎長官、魚貫登艦、趨往客廳、各員謁主席問安、主席與各員一一握手爲禮、下午三時十分、主席離艦登岸、各員隨後亦相率離艦、主席登岸後、即乘汽車逕返私邸休息、據林主席於離艦前語中央社記者、此次返京、見沿途各地農事收成良好、人民充滿欣悅情狀、實爲大慰、桂省和平解決、全國統一告成、今後國人對救亡圖存工作、尤應本精誠團結精神、作共同一致努力、則國事前途、大可慶幸、

冀東僞保安隊
大舉反正
殷逆自衛隊被驅逐
遵化義軍近極活躍

（國際社唐山專電）最近遵化義勇軍、極爲活躍、時常截擊日軍、[illegible]、乃加緊巡防、以免[illegible]、時暴發抗戰、七日晨七時左右、駐本溪縣東方六十餘里一帶地方之日軍警多名、約三百餘人、分乘汽車五輛、沿僞冀東線出發巡邏、在本湖縣第四區城門南方附近、突遭關東耻部義勇軍之猛烈襲擊、雙方激戰歷一小時許、義軍高據天險、佔優勝權、結果斃日軍十餘名、餘皆狼狽而逸、

（國際社天津電專）冀東漢奸組織中之傀儡首領殷汝耕、因此次改編僞各保安總隊、將第五總隊長李海天調職、另委他人、李氏不甚願意、該隊幹部陰違、遂不從命、該隊亦均表示不滿、致此本月六日晚、昌黎縣北郊該隊百餘名、大舉反正、並驅逐石河殷逆之自衛軍、架去當地僞官十人、沿北甯路西移、並掘去沿線鐵路軌路、破壞北甯通車、所以六日平瀋通車、遍達縣時、即不能前進、乃立即停車、將路軌修理、到檢閱時、誤兩小時、

灤河水漲 灤城被水包圍

（國際社天津電）灤河水勢六日陡漲三尺、上游[illegible]、[illegible]、灤縣城已處水包圍中、山海關城內外水勢未退、六日晨山洪突至、[illegible]縣城、汪洋一片、[illegible]數百、

財鐵外三部
研究收回膠濟路
我國準備金不敷甚鉅
安徽某女中捐資助贖

（國際社上海八日專電）膠濟鐵路于明年底爲贖回最後期限、我國政府、已準備收回、查膠濟鐵路向德國收回時、曾與日本所訂條約、係中國于收回時、須于期滿之半年前通知、該項借款、於廿六年底爲最後限期、膠濟鐵路理事長王正廷、任國內時曾與各關係方面數次商洽收歸自辦、而我財政鐵道外交三部主管長官、亦已將此案研究、膠濟鐵路所負債額、共計四千萬日金、現我國政府之準備、除令膠濟鐵路局、將盈餘溢利存約一千萬元提出外、其餘不敷甚鉅、且該路日本方面、因債權關係、故常于開會時、均有日人參與、贖回時、因條約規定、不得出外國公債之款項、甚難籌措、三千萬元我國人民、當有與該路發生與國有關係、凡該路之盤存在與安徽某女子中學以全體師生之儲款、捐贈政府、爲各界同胞、亦以贖回膠濟路目的、而免永入他人掌握也、

粵經濟衰落原因及救濟方案
曾委員養甫前晚廣播講演
（一）

（中央社）曾委員養甫於七日晚八時由公館電話接連無綫電台廣播、對省黨部各區視察員講演「廣東經濟衰落原因及救濟方案」、茲錄原文如次、

經濟問題、爲一最複雜而最難解決之問題、今日因經濟問題而影響及於政治社會、不特廣東爲然、即整個中國乃至全世界、莫不因經濟恐慌而發生種種阢隉不安之現象、歐洲局勢之不寧、由於國際間經濟上之利害衝突、日本之積極侵略鄰邦、藉口人口過賸、亦即經濟問題未能解決、觀察現在、經濟問題可謂策動世界一切變動之原動力、廣東之經濟情形如何、兄弟雖離粵已久、知之自不得詳、即求之各種統計、亦不能認爲完全確實、然今日廣東共見共聞之事實、最困難而最嚴重之問題、乃爲農村經濟之破產、兄弟在廣州即有此種感想、各位或從鄉間來、或將往鄉間去、必能知道農民普遍之苦痛爲衣食不周、爲吞命餓之、爲借貸無門、謀生無路、兄弟近曾親到西南各省荒僻之區、親見同胞之生活苦况、知道近年情形與西南西北各省相差亦已無幾、各位試以冷靜之頭腦、敏捷之眼光、一加觀察、即可以洞悉農村經濟枯竭之實况、各位或者要問廣東爲財富之區、何以今日農村經濟日趨破產、要解決此問題、可先注意到大學所載之經濟原理、即「生之者衆、食之者寡、爲之者疾、用之者舒、則財恒足矣」一數語、此雖多年前之陳言、實含顛撲不破之至理、生產多而消費少、經濟必見充裕、生產減而消費增、經濟必見枯竭、廣東農村經濟之衰落、即因人民生產減少、而消費增加之結果、或者又必問生產緣何而減少、消費緣何而增加、即以廣東而言、人口既未大增、土地又未減削、天時更與以前無異、何以生產由多而少、消費由少而多、今欲解答此項問題、可分國內國外兩方面言、其關於國內者、又可分政治之黑暗、黨部同志思想之錯誤、社會之腐敗三種原因、一、政治不能清明、生產必見減少、因政治黑暗、則主政者必爲貪官污吏、其所作所爲、只知敲搾剝削人民之金錢、而根本不知提倡保護生產事業、因增加生產必須相當資本、今地方富有之人、既因官吏之敲搾剝削、而離鄉遠避、則地方資金枯竭、生產事業不易改良與擴充、其餘人民見努力生產之人爲人壓迫、而不能安居、亦存得過且過之見、而不願刻苦努力、故政治不清明、生產必日見減少、二、吾粵黨務、雖爲發達、然過去受政治之影響、黨員之根本思想、亦不能真正爲主義而努力奮鬥、自民國十五年至今、且一部份黨員、即未認清楚、每以打倒資本主義之錯誤口號爲本黨之政策、於是原有之生產事業、以業主與勞工之爭執而失敗、有志經營生產事業人士、亦以此而不敢投資、實則總理之民生主義、只有節制資本而打倒資本家、總理實非共產黨之口號、然本黨同志、初未認清總理階級調和不鬥爭之遺訓、隨聲附和打倒資本主義、因之廣東僅有之資本、非存入外國銀行、即用以建築不能生產之房屋、講究衣食住問題、然而房屋衣食未能解決人生需要之居住問題、無補於經濟之生計、此由於黨員思想之錯誤、致減少生產之能力、三、社會風氣、與政治相爲因果、政治黑暗、社會亦必腐敗、因而產生兩種人民、一爲土豪劣紳、與貪官污吏相勾結、而剝削良民、一爲吸烟與賭博、吸烟之人、意志消沉、不能振興、自甘墮落、只想不勞而獲他人之所有、賭博之人、惟知圖一時之僥倖、而不肯努力刻苦、從事生產事業、社會充滿土豪劣紳與吸烟賭博之人、爲吾粵生產自然只見減少而不見增加、然而此種情形、亦已有年、政治之黑暗、以及不努力而獲嗜賭吸烟之風、爲時更久、何以直至最近、始見農村經濟、急遽崩潰、實則由於外國之經濟侵略、至近年而益加猛烈、此則由自五口通商以來、國際貿易之統計入超時多、出超時少、然而往日仍能保持相當之經濟、直至最近始趨破產、則又有三種原因、一、我國旅外僑民、以廣東爲最多、最盛時代達三萬萬元、而最近因受帝國主義之種種壓迫、以及世界經濟之恐慌、經營事業、多告失敗、匯款項、每年只有一萬萬餘元、廣東出超數額之則年須虧二、一萬萬元、此爲吾粵近來經濟衰落之重要原因、二、廣東出口之物產、以絲爲大宗、在民國十八年時、價值八千萬元之生絲出口、與米糧之入口、恰可相抵、近則洋米入口、年達一萬萬元、而生絲出口只有二千餘萬、此由於本省生絲銷路、日本所奪、日本初見我國生絲銷路美國、力求絲質之優良與成本之減輕、致我國江浙以及廣東之絲銷路銳減、此亦農村經濟衰落之一因、三、吾粵米糧砂糖之類、向來亦能自給、然因不能力求進步、致產量不能增多、成本不能減輕、而海外如暹羅安南等地、因政府之指導、技術之進步、十數年來、米穀產量、驟增十分之三、成本減輕、逐以之傾銷吾粵、人民貪其價廉、競購洋米、本省農人、遂無利可圖、而生產反日減少、最近統計洋米每年進口達一千二百萬石、合洋一萬萬元以上、人民無能力購、政府無辦法、致傾銷日多而生產日少、此又農村經濟衰落之一因、（未完）

招考書記通告 本處現擬招考書記十名凡年在二十歲以上四十歲以下品行端正身體健全無惡疾及不良嗜好而文理通順及書法端正願意應考者可先到本處收發處領取報名單將個人經歷分繕楷書行書各二百字須註明姓名住址一併封交收發處查收（註明考試書記字樣）一俟審查合格再行榜示定期考試考試科目如下（一）黨義（問答）（二）公牘（文言或白話文均可）所有取錄各員並應覓取現任薦任以上公務員一人或殷實商店填具保證書繳候派用派用後分別等級每月給予四十元至六十元之俸薪特此通告 廣東省政府秘書處啓

廣州市工務局招投工程 茲定於九月十五日下午二時在本局當衆開投承建大馬站內街渠道工程如有願意承投者可先到本局事務股繳交押圖銀五元取閱章程圖式屆時落票競投此佈

廣東全省水陸緝私總處督察處啓事 本處奉前區處長范副處長委託清理二十五年七月三十日以前緝獲私貨獎金業經發給完竣如有遺漏或因案未結而未清發各統限於九月三十日以前准各該案應領獎金人來處登記以便清發切勿逾期自誤此佈

粵漢鐵路管理局招考司電報員通告 本局現招考司電報員拾二名報名日期自即日起至九月十一日截止「考試日期」定九月十三日上午九時「報名及考試地點」本局駐粵辦事處有志投考者希即到黃沙本局駐粵辦事處號房取閱章程可也

廣州嘉華銀行啓事 本行爲適應顧客需求起見特增開大洋存欵戶倘蒙惠顧利息從優至本行債權存欵單未換領者尚餘少數望即到領並決定九月廿一日開投產物此佈

粵漢鐵路改稱七站站名廣告 本路自九月一日起，黃沙站改稱廣州南站，西村站改稱廣州北站，韶州站改稱曲江站，衡州站改稱衡陽站，郴州站改稱郴縣站，通湘門站改稱武昌總站，徐家棚站改稱武昌東站。

第一軍証章取銷啓事 本部業經奉令結束查前頒發四方形銅質校尉官証章及盾形銅質來賓証章三種自應于本年九月一日取銷作廢特此登報週知 第一軍副官處啓

代訃 長男功桂字林一於民國廿五年八月三十日申時在海口旅次逝世恐訃不周特此訃聞 詹憲慈率孫德青泣告

逕啓者陳欣庸吳滄桑同學長爲國捐軀死難廣州現公議訂於本月十三日下午二時至三時在本市惠福東路大佛寺公祭以誌哀悼 各親學友準於是日午後二時前往參加致祭爲荷 在粵陸大同學公啓 九月一日

教廳立案 **華國美術學校** 續招圖工樂體師範科高初級美術科暨各級插班男女生如有小學畢業證書或證明書可免入學試 膳宿俱備 函索章程即寄 （校址）維新路馬鞍北 電話一六九三三

西關坤維女中續招各級生

教廳立案 **復旦中學續招初中男女生** （一）學額初一五十名，初二十五名，初三四名，（二）報名路本校仙鄰巷辦事處（三）試期：九月十三日（四）試場東山中山公 東山本校（注意）初中部已遷入新校減收學雜費校車常川往來本校及東山口維新車直達 校長李泰初

長城中學續招新生 ▲高初中一年級新生▲二三年級轉學生▲即日開始報名▲試期九月五日 ▲校址海珠中路 ▲電話一四一四七

教廳立案 **新華職業學校** 土木工程科 土木工程科職業班 測量科職業班 建築科職業班 **招免學費生** 九月十二日考試 校址廣州中華中路雲台里 校長余寧武（同仁）

教廳立案 **廣州法學院附中續招高中一年級免費新生** 試期九月十三日 校址廣州市文德路

華南體育學校（原日廣東體育學校）**招生** 體育本科圖工樂體師範科男女新生各一班 各校得選送優良半費生二名 報名處大沙頭本校 索章即寄 校長陳策

教廳立案 **思思中學招高初中一年級免費男女生** （1）高中一十名以初中會考及格爲限（2）初中一十名以市立小學畢業爲限（3）其餘中小學各級投考生隨到隨考（4）校址：德宣路中山紀念堂前（膳宿俱備）

教廳立案 **廣中中學**（原名廣東中學）**招高中一年免學費生** 三十名（資格）初中畢業會考及格；高初中小學幼稚園續招新生隨時試驗，校址：中學中華北路尾，小學幼稚園中華中路學宮街

聖心中學日新小學續招新生 高中初中小學各年級均有學額報名從速膳宿均備（試期九月十三日（校址大新路））

立案 文德路 **文德學校** 招男女生 升高中班 凡曾在初中一二年級修業者可入此班 升初中班 曾在小學私塾讀書四五年者可入此班 課程注重黨義中英數理化史地等科 多發講義 注重速成 本校開辦九載、畢業學生考入中學者凡數千人（開始報名） 膳宿俱備

立案 文德路 **文德學校 英數專科夜班** 招男女生 初級：適宜於初中一年級學生補習 中級：適宜於初中二三年級生補習 高級：適宜於高中一二年級生補習 全發講義 注重速成

省立 **順德農業職業學校 展期續招免費新生** 膳宿俱備 報名即日起試期九月十二日試場及報名處廣州珠光路與中中學（中華中學）校長譚葆廉

潔芳女中招高中免費生 本校現因赴滬羅募得捐欵特擴充高中免費學額二十名凡經初中畢業有志來學者從速報名「校址」惠福西路「考期」九月九日其他各級照章續招

大中中學 增加班額 **定九月十二日續考高初中一新生**及各級轉學生閱章報名處小北路尾正校 搾粉街分校

教廳立案 **仲元中學續招新生** 校址文德路（班別）高初中一年級新生高初中二三年級轉學生（報名日期）五日起至十一日止（考試日期）九月十二日上午八時 接收整理委員鄧士采

教廳立案 **知行中學招高初中男女生** （班別）高初中一年級高初中春秋季各級轉學生（試期）九月十三日（校址（一）廣大路一巷（二）盤福路尾（膳宿俱備章程函索即寄）

廣大附中續招新生 高初中一年級男女生及各年級轉學生 （試期）九月十日（校址）文德路

山南畫社國畫科招生 取閱章程處越華路擇仁里本社電話一二一九八 主任教師盧振寰趙浩公

東南日語講習所招 第九屆日夜高初級班男女學員九月十日開課兩個月畢業本所以最新教授法速成學者確能翻譯書報兼聘桑島先生專授會話所址大南路百廿七號二樓

日習半時 兩月已成功 **其博速記函授社招生** 函索簡章附郵票即寄 社址惠福西路米市街舍城巷七號二樓

廣州日文專修館招生 九月廿日開學。三個月畢業。閱章報名處：惠福東路廿八號三樓（大佛寺前大華洋服店三樓）本館。

省立長沙師範學校在廣州招男女生 月十一日（一）班額：師範科及簡易師範新生各一班（二）考試日期九月十一日（三）報名及考試地點：維新中路千頃中學

教廳立案 **建國中學續招男女生** （一）新校舍落成美洲華僑捐贈免費學額尚有多名（二）班別：初中及附小各年級生（三）試期九月九日（四）校址德宣路粵秀街（即中山紀念堂右側）（五）膳宿俱備

日語專修班招生 本屆定九月九日（星期三）開課二個月畢業能切實繙譯日本文書籍有志者請到廣大路二巷三號三樓領章報名 關德寅

立案 **簿記講習所招生** 本科日班半年畢業九月十日開學計政夜班三個月畢業九月十四晚開學學費低廉教授認真章程函索即寄附設函授部長年招生所址廣大路 所長會計師秦古溫

西村美華中學暨附小招男女生 班別 續招初中一二，小六，小五，報名：九月三日至六日試期：九月七日上午十時電話：一三八零六號 **校長曾昭森**

省立江村師範學校招生 本校增招師範科一年級新生一班九月一日起報名十日考試簡章存本校及廣州市維新中路千頃中學取閱

教廳立案 **興中中學續招男女半費及免費生** 新生：初中一年級新生 轉學生：二三年級轉學生 考試日期九月八日 校址：南關珠光路 電話：14979

教廳立案 **濟時中學暨小學續招**（一）初中春秋季一二年級轉學免費生各廿名（二）初中一年級新生及附小各級生 **膳宿俱備** 校址：長堤石公祠直街簡章索寄

教部備案 教廳立案 **實用高級會計學校** 續招高級特別日夜班男女生 高級班三年畢業特別班一年畢業（試期）九月十三日（校址）廣州市惠愛東路二百三十六號 電話一三三一五 索章即寄另招高級二年轉學生及函授 校長會計師趙灼

光漢中醫專科學校續招日夜班男女生 報名即日開始閱章函索即寄 試期九月十二日上午九時（校址）文德南路廠後街 電話100九七

中國新聞學校 續招新生 新聞系新聞專修科政治系各系函授生校址惠福東路一六八號電話一一三五五三試期九月十日章程函索即寄 **校長謝英伯**

教廳立案 **廣州法學院附中續招男女生** 班額：高初中一年級二三年級轉學生 試期：九月六日 校址：廣州市文德路六十九號 電話一○七○三 新生入學試驗成績較優者免費額二十名

高中立案 **越山中學招男女生** （班額）高初中一年級新生各級轉學生（報名）即日開始（試期）（校址）德宣西路（電話）一三五八○ 膳宿俱備 校長司徒優

南濱女子職業學校招生 商業科家事科新生及插班生手工藝專修科新生（九個月畢業）各科特招半費生 校址維新路賢藏街廿五號（隨時報名應考）

英文特別速成夜班 全期收十元（英國教員數位教授）晚教英文三時 另每晚可選習數學一堂 星期晚可選理化四堂 ▲多用講義 提要教授 **適合** 利用夜間速成英文以備考海關郵務或執業洋務或往外洋或應會考 （校址）文德北路 **新亞英文學校**

省立體育專科學校續招男女生 招考專科男女生師範科男生 報名由八月廿六日起至九月十二日止 九月十四十五日檢驗體格 十七十八日考試 校址大東路東較場

教廳轉部立案 **金陵中學**（原名南京中學）招高初中普通科一年級新生春季秋季高初中各年級轉學生 試驗期九月十一日 校址惠愛中路桂香街 校董孫科陳立夫鄒魯等 校長李珮鳴

省立女師通告本校各生 本校現定繳費註冊日期：師範及初中新生九月一日，師範舊生及附小幼稚園舊生九月二日，初中舊生九月三日。附小收書籍費三圓；多還少補。幼稚園收保育費三圓，開學日期：附小幼稚園九月二日，師範及初中九月七日。合行通告，仰本校各生分別知照。

華南體育學校（原日廣東體育學校）**招生** 體育本科圖工樂體師範科男女新生各一班 校得選送優良半費生二名 報名處大沙頭本校索章即寄 校長陳策

努力中學續招 初中暨附小各級男女生 入學試七十分以上免費（考試、隨到隨考（校址）大新東路

國民大學附中暨小學招生 考試日期：附中九月十二日 小學隨到隨考 校址：惠福西路

聞 家少老爺錦源痛於民國廿五年九月一日丑時病終正寢謹擇國曆九月七日家奠恐訃未週謹此奉聞 喪居廣州市西關逢源正街八十五號 張宅家人泣告

教廳立案 **培桂中學新校舍落成擴充班額續招** 高初中一年級新生各級轉學生附小各級免費生 試期九月三日 校址白子路世光園 **校長馬君武**

廣東省政府財政廳通告 稅字第一一四七號

查廣州船米農產品雜項專稅局委員甄景垣挾逃公欵六萬元又該局陳村稽征處主任黃祥霖挾逃公欵四萬二千七百零八元零五先罰欵四百六十三元六毫五先經分別呈奉通緝有案茲再懸紅構緝如有拿獲該逃員甄景垣或黃祥霖送案者每一名賞給省劵三千元或知其下落報告踪跡因而緝獲者每一名賞給省劵一千元懸欵以其各週知此佈

計開 甄景垣年三十二歲台山縣人（附有相片） 黃祥霖年三十歲南海縣人（未有相片）

中華民國二十五年九月 日 廳長宋子良

女師醫蘇儀貞 本醫師畢業於日本東京女子醫學專門學校曾任廣東博愛會醫院女醫師專理婦女一切內病月經困難等症兼任指導節育法及有自著看護學全書出售並可教授日文時間隨時商定診所海味街廿八號

省府昨議決 設行政督察專員
通過省營工業建設大綱 委崔廣秀代理花縣縣長

(中央社)廣東省政府第七屆委員會、昨(八)日召開第七次會議、出席者黃慕松許崇清劉維熾羅翼羣蕭吉珊李煦寰劉紀文王應榆宋子良、列席者史延程黃養甫岑學呂、主席黃慕松、紀錄秘書熊公福、科長陳廣澧、

報告事項

(一)民政廳呈報、據高要縣各界籌賑水災委員會及高要縣長先後電報、縣屬赤頂圍崩決、請撥款賑濟等情、經准在本廳賑款內下撥給一千元散賑、請核准備案、(二)財政廳呈復、關於恩平縣請自廿五年度起將商店捐實行撤銷、嗣後所有警衛經費、即由地稅項下支撥、以恤商艱等情、似應照准、請察核指遵、(三)財政廳呈、為職廳分電各縣長、將本年度地稅開征、及將各項稅捐列表報核兩案、共支過拍電費五百八十六元八角二分、擬請援案在財政各雜費項下撥付、請核准備案、(四)財政廳呈報、各屬稅收視察員、統限八月底結束、九月一日起停支經費、請察核備案、(五)廣州市政府呈、據自來水管理處呈繳禮和洋行承供防空備用內徑十吋及十六吋兩種水管合約、查與核准原案相符、請察核備案、(六)廣東省會公安局呈繳修理該沙分局辦公廳等處工程估價單及追加預算書、請准援案免予開投、轉行財政廳備案、

討論事項

(一)民政廳呈送本省設置行政督察專員劃分區域核議意見書、連同酌擬行政督察專員管轄區域及預算表、請察核案、(議決)修正通過、(二)民政廳呈復會同財政建設教育各廳長及曾市長審查廣東省營工業監督委員會組織章程、及廣東省營工業建設大綱草案、附具意見、請核奪案、(議決)照審查意見通過、(三)略、(四)民政廳提議、花縣縣長許熹呈請辭職、擬予照准、遺缺擬以崔廣秀代理、連同履歷、請公決案、(議決)通過、(五)(六)略、

定今明日赴韶關、…戰赴翁源、英德、清遠等縣、
△本府組織清理防務經費委員會、由省府省黨部財廳三機關合組、一星期內可成立、

國民軍訓會成立
林桓任主任委員 余漢謀等任專委

△東區國民軍事訓練委員會、昨已宣告成立、訓練總監部委林桓為該會主任委員、假教育廳設計委員會地址辦公、查該會組織、除主任委員外、另有專任委員四人、由余漢謀黃慕松許崇清黃養甫充任、另專門委員四人、聘請富有軍事教育學識之人員充任、會下設三科、第一科名為社會軍事訓練科、第二科為學校軍事訓練科、第三科為總務科、科下分設若干股、設股長股員若干人、原日教廳第五科原為掌理學校軍訓事宜者、此後該科進行計劃、當秉承國民軍事訓練委員會辦理、

△廣州經濟建設運動委員會廣東分會籌備委員會、定今日下午三時在建設廳舉行第二次籌備會議、聞會議內容、係商決委員專員人選問題、趕於十五日成立、

△(中央社)駐粵各總領事…伯患病已有五日、昨入沙面官醫院療理、領事事務由副領事代理、至其職務、暫交…
△司法部兩員視察東北江司法行政及監獄狀況、科長劉航西已於前日往韶關、參事陳商民…

宋子良 慰留范展鵬
范辭意打銷

(中央社)廣東全省水陸緝私總處副處長范展鵬、因病呈請辭職、消息已誌本報、昨財政廳長宋子良、以范氏辦理緝私、頗著成績、業予慰留繼續服務、聞范氏已將辭意打銷、

高院誥誡所屬
保持司法尊嚴地位 恪供厥職謝絕應酬

高等法院院長史延程、以司官地位尊嚴、謝絕一切應酬、以杜弊端、除已傳諭各科職員、辦公時間內不准接見外客外、昨并通令所屬、略云、司法官吏、地位尊嚴、固應廉潔自持、尤應交遊屏絕、當茲訟案日繁、有加無已、若猶樂情交際、應酬頻繁、不惟多耗精神、有妨公務、且恐請託盈室、物議滋生、自今以往、願我同僚、一志凝神、恪供厥職、一切酬應、概行謝絕、藉保司法之尊嚴、而堅人民之信仰、為此通令仰即轉飭一體遵照毋違、此令、

要聞縮輯

△(中央社)粵各軍區司令部、前以桂局未定、迄未正式成立、現在桂局已告和平解決、各軍區司令部日內即可着手籌備組織、辦理各軍區事宜、

蔣委員長 昨晨召見刁作謙
對兩廣外交垂詢甚詳

(中央社)蔣委員長以兩廣外交關係重大、特於昨(八日)晨在行營召見兩廣外交特派員刁作謙、刁氏奉召、當于十時赴黃埔謁見、蔣委員長對兩廣外交事件、垂詢甚詳、并加訓示、至下午刁氏始行返省、旋特訪晤余總司令、有所商談、

市政府 組織預算委員會
審查市轄機關本年度概算 委員會以市府秘書長為主席

市府昨八日通令財局市行各機關云、查市轄各機關二十五年度概算、前經令飭遵照中央頒定程式、分別核實改編、併案候各機關遵令將該概算書、編繳前來、亟應組織預算委員會、以便審查而重財政、現該會簡章、業已核定施行、照該簡章第二條、應指派該□為該會委員、除分令外、合行令派、並將預算委員會組織簡章抄發、仰即遵照、會同就日組織成立、此令、計抄發廣州市政府預算委員會組織簡章一份、

組織簡章

第一條、廣州市政府為慎重審查所屬各機關預算事項起見、設立廣州市政府預算委員會、第二條、本委員會設委員五人至七人、以本府秘書長、市立銀行長、財政局長、第二科長為委員、由市長指派之、第三條、本委員會以秘書長為主席、秘書長因事不出席時、由委員中互推一人為臨時主席、第四條、本會之職掌如左、一、關于審核市府所屬各機關年度概算事項、二、關于審核市府所屬各機關經常臨時收支預算事項、第五條、本委員會開會時、得調各股有關人員諮詢或助理、第六條、本委員會以會議方式行使職權、審查議決後、應製成報告書表、呈送市長核奪施行、第七條、本會會議分左列兩種、甲、常會每星期召集一次、乙、臨時會必要時、由主席召集之、第八條、本會審核各預算、以送到先後為序、遇有調查必要時、得指定委員辦理、第九條、關于審核各機關預算案、如該機關有異議時、得補具理由書、呈由市長核交本會復審、第十條、本簡章如有未盡事宜、得提出委員會會議修改、呈送市長核准、

保安隊定期 集中訓練
下星期一開始

廣東省會公安局保安隊、共分十二中隊、每中隊約一百二十名、負維持省會治安之責、現總隊長劉超時、以本隊職務重大、且本市為華南重鎮、商務繁盛、保護尤宜週密、須有嚴格訓練、庶養成良好部隊、因此特決定將所屬十二中隊輪流集中訓練、地址擇定惠福路大佛寺、由下星期一(即本月十四日)開始、每期調三中隊訓練、以三個月為限、至半個月後、再調第二期訓練、各期亦同、務限半年內訓練完竣、聞此次訓練、注重於術科及精神講話、教官除由各級隊長担任外、并聘其他學術科教官教授戰式科學及兵器、同時訓練防空云、

暢談推行新生活運動
黃主席昨宴軍政長官
黃主席提議軍政長官以身作則 余主任表示四路軍即日起奉行 省政府方面亦將通飭所屬辦理

省政府黃主席、昨(八)日下午七時在省府洋花廳設宴招待軍政高級長官、計到余主任、曾市長、李繆張黃軍區司令、及省府各委員廳長、四路軍各師長等二十餘人、席間暢談推行新生活運動、嚴厲禁絕烟賭之辦法、黃主席提議應由各軍政長官本身暨家屬首先實行、以為表率、然後普及於全省民衆、藉收實效、余主任表示極端贊成、四路軍全體官兵即日起切實奉行、聞日間可擬定實施辦法、通令全軍遵照、省府方面亦將通飭所屬辦理云、

積欠市地稅 准免罰欵
由本月十日起 以一個月為限

地稅一項、原為市庫收入正供、但自民國十七年開征以來、業主方面、多未依期繳納、以致積欠頗鉅、市財政局為整理地稅起見、經呈奉曾市長核准、從本月十日起、一個月內、如欠稅市民、能依期清繳者、准予免除滯納罰款、該局已分飭駐各公安分局所收員遵辦、今日即可佈告市民週知、

徐昌成將南下 視察郵運狀況

交通部郵政總局副局長徐昌成、現以濱桂湘粵等五省之公路、關係郵件包裹運輸甚巨、特自首都南下、親行考察、以為改良郵運地步、頃聞徐副局長將取道漢口、西貢、前往雲南、順道考察該路運輸狀況、郵件包裹情形、

市公民登記第二日
市府音樂隊奏樂巡行引起市民注意
總幹事昨日分赴各區視察登記情形

(中央社)九月八日爲本市公民宣誓登記之第二日、市內各區市民前往各區公所登記、比前(七)日爲較更衆、市政府音樂隊并於昨日下午一時出發、沿途奏樂、該樂隊並以黃布書明「市民一致起來參加公民登記」字樣之橫額、作巡行前導、藉資引起市民注意、故沿途引動行人甚多、樂隊遊行路徑由大德西路轉出太平路、長堤、靖海、一德、維新等路、至中央公園收隊、至今、除由市政府音樂隊巡行演奏外、並請省會公安局音樂隊担任巡行市內各馬路演奏、關于用飛機散發傳單一事、連日因天氣關係、未便舉行、一俟天色晴朗、始能實現、又市事務所總幹事陳君玉為視察各區公所辦理登記情形、特于昨(八日)上午十時分赴各區公所巡視、至下午三時始行返所辦公、

第二日 登記人數

本市由七日起、分區辦理國民大會公民登記後、是日因天雨關係、登記人數不多、昨日前往各區登記宣誓人數、計惠福東區七人、大東區四人、東山區…人、連新區…人、長…區十一人、…鑑區五人、小北區十一人、寶華區九人、東西羅區六人、陳塘區十八人、學聖區十八人、靖海區三人、光孝區六人、荷溪區六人、寶源區八人、永漢區二人、洪德區十一人、花地區十六人、新沙區五人、德宣區…人、芳村區二人、其他黃沙、提岸、西山、太平四區、未有公民前往登記、總計參加登記宣誓男女共百四十五人、其中以政學工商各界人士為多、

婦女界 繼續請願

廣東婦女國民大會競選會、日昨曾因競選事宜、派出代表陳逸雲鄧蕙芳王翠鳳等六人、赴省府民廳、各機關請願、查該會各情已見昨報、又於昨(八)日上午、派出代表鄧蕙芳六人、携備呈文、赴省市黨部請願、各均派書記長湛少岑、出而接見、允予據情向常務特派員呈明、俟如何答覆、再爲批示、又查各代表並赴蔣委長行轅、截至午後四時止、尚未返會、故結果如何未詳、又聞該會昨綜合各方面之答覆、俱以爲婦女界如欲爭取代表候選名額、究不如晉京請願、較有把握、因之競選會各籌備委員、乃于昨(八)日下午四時、再召開會議、討論赴京請願之進行、務求達到目的、俾婦女界將來得有參預政權之機會、直至五時許始散、

市救濟院 收容貧民近況
惠老所貧民五千餘

(中央社)廣州市救濟院最近收容貧民統共不下五千餘名、關於該院惠老所工作情形、該院昨發表報告如下、本所計分男女老病組、共收納貧民一千九百二十一人、關于調組貧民之衣食住及醫藥事、除日常督率員役總其辦理、務求整潔適合外、并特別着令男女老人住室大加掃除、又男組附位蚊帳用具、自動洗滌、女老第二室、原係葵蓬搭蓋、日前被風吹毀、雨漏不堪、業經僱工理完好、至患病老人統計二十餘名、每日由醫生到所診治、并揀選數名、比較少壯之女人為之服侍看護、再男女老人請假外出、具正當理由者固多、但有狡黠之輩、難保無藉機出外行乞之事、經嚴加限制、

市黨部特派員 昨開第七次會議
規定工作員精神訓話辦法 推員任籌建省市黨部委員

(中央社)市黨部昨晨舉行第七次特派員會議、出席余俊賢、邢森洲、羅偉驪、丘譽、方少雲、羅素約、黃文山等、行禮如儀、即席推陳紹賢主席、議決(一)推定余俊賢陳紹賢兩特派員為籌建省市黨部委員會委員、(按該委員會係由省市兩黨部各推特派員二人為委員、省黨部業已推定黃慕松付養甫、)(二)規定市黨部工作人員服務精神訓話辦法、一、本部為提高全體工作人員精神及工作能力起見、特定精神訓話辦法如左、二、精神訓話每天舉行一次、暫以兩星期為限(由下星期二開始)三、精神訓話以本部各特派員及書記長担任之、四、精神訓話以闡揚總理遺教、新生活運動理論、闡發先烈先賢學說、指示工作方針為範圍、五、精神訓話時工作人員除請假奉准者外、應一律準時出席、不得遲到早退、違者以曠職論、由十五日起至廿六日止、每日上午七時半至八時、請特派員書記長輪流担任精神訓話、茲將各輪值特派員順列如下、余俊賢、邢森洲、陳紹賢、劉石心、羅偉驪、丘譽、方少雲、羅素約、曾三省、伍智梅、黃文山、陳宗周、

起草市區黨務報告

(中央社)本市特別市黨部組織科第…一、隨同出發、現在視察工作業經完畢、原定昨(八)日開會報告視察過情形、嗣以各特派員報告書尚未齊集、致未舉行、查此次出發視察、第一區為羅素約、第二區方少雲、第三區伍智梅、第四區羅偉驪、第五區劉石心、第六區黃文山、各視察員報告書重要項目、(一)引言(二)組織沿革(三)…(四)設備概況、(五)經費來源及分配、(六)黨務人員及其職業、(七)…

發調查表 調查報社

廣州特別市黨部、頃為明瞭本市各報社、通訊社、及雜誌社之內容起見、特製定調查表、分發各報社、雜誌社填報、並希於接到表後三日內填就送部、以便查考、茲將調查表內容列下、「名稱」「刊期」「發行數量」、首次發刊之年月日、「所址」「地址」「印刷所」「名稱」「地址」「登記」一已否登記、一年月日登記、許可証號數、一社長姓名、「主編人姓名」、「備攷」

燈火遮蔽罩
限七日內製備
五日內派警挨戶檢查 仍未製備者代購給用

省會公安局七日佈告云、為佈告事、照得防空委員會將防空燈火管制一案、前經制定燈火管制規則及燈火遮蔽罩構造圖說、分印數十萬張、送由本局令飭各分局逐戶分派、同時諭市民限于接到圖說七日內、依式製備燈火遮蔽罩、或門窗隱蔽簾幕、及船舶燈火遮蔽罩在案、事關防空要政、亟應切實辦理、以備非常、除分令各分局照原定說檢查辦法、分別執行檢查外、合行佈告、仰市民人等一體遵照、立刻依照前發圖式製備燈火遮蔽罩及門窗隱蔽簾幕、其船戶人等、并應製備船舶燈火遮蔽罩、經此次佈告五日後、本局飭警挨戶檢查、如發覺未經製備前項燈火遮蔽罩及門窗隱蔽簾幕者、即行照章罰以燈火遮蔽罩或門窗隱蔽簾幕相當價值、由分局代購給用、萬勿延緩、致碍防空為要、切切此佈、

水泥統稅 本週開征
每包征八角 每桶征一元二角

粵桂閩三省統稅局籌備征收水泥統稅、業經將征收章則及稅率擬定、呈請核准、本月內可以佈告開征、查征收手續分船來水泥進口、須經申報手續、填具申報單於統稅局、須經海關驗明抵達、始得進口、并已照章征稅、始得辦理手續完滿、申報單格式、亦經該局訂定、分佈號牌名、每桶或每包重量、總重量、桶或包數、何國出品、何處運來、進口船名、進口日期、現存何處、備考等十三項、至國內輸運水泥進口、亦須繳具申報單、于抵達海關驗明附繳關單、及原運照稅照、申請驗核、申報單格式與船來者、除「何國」一項外、餘均相同、現另增加「原照由何處運來」一項、又查船來水泥稅率、已定為每桶大洋一元二角、每包八角、於規定重量以下之比例計算征收、又查昨日由上海運有水泥一批來省、亦經照上述國內轉運手續辦理、

粵路黨務特派員 劉志平昨北返

(本報專訪)粵漢鐵路黨務特派員劉志平日前來粵、視察該路黨務工作、經誌前報、查劉氏以任務已竣、昨夜十一時搭粵漢車北返、聞須一二星期後始再返粵、繼續整理該路黨務云、

市政府 設購料會
委員七人

市府為集中購料起見、特組織購料委員會、昨日已派林逸民、鮑國寶、…等為委員、以…為主任、又電話管理處副主任俞汝鑫為副主任、及委員會委員胡松軒、調水管處董事會董事、遺缺派胡瑞祥接充、市府昨已分別令飭知照、

市青年會 星期六晚公開演講
講題「幾個與市民有關的切要問題」 曾市長主講

市長曾養甫自蒞任後、對於市政措施積極進行、為使市民明瞭今後之切要問題、及將關係市民今後市政措施方針、直接向市民發表起見、決定於本月十二日星期六下午七時、舉行公開演講、曾市長主講、其講題為「幾個與市民有關的切要問題」、地點已定於長堤青年會禮堂、并歡迎市民聽講、

中央影場映片 「戰士」今日公映
減收半價以示優待

(中央社)中央攝影場對於各種宣傳影片攝製不遺餘力、現該場營業組長蔡樵先生前携同該場出品「戰士」及新聞片短片多種來粵、經擇定今(九日)在新華戲院公映、又該場為廣宣傳計、特減收半價、以示優待、該片內容佈景劇情等、均有特殊佳妙之境、全劇係以民十五年北伐攻取武昌城為背景、所有表情對白演來均甚緊張、

花生豆類減稅 提前實行
改十六日開始

(中央社)粵省所有進口花生仁豆類生油黑白芝麻黑白瓜仁菜子等、財廳准予減收稅項二成、經誌昨報、關於減稅日期、宋廳長子良初擬自九月一日實施、嗣以核准之時已逾九月一日、倘將已收稅款發還、手續殊覺麻煩、乃擬改於十月一日起實行、昨日宋氏為早日減輕商民負担起見、決提前自本月十六日減收、以恤商艱、並已分別呈報省府、及發佈告、并商民週知、

居留本市外人 切實保護
公安局飭屬遵照

(中央社)廣東省會公安局、於昨(七日)訓令所屬、對于持有合法護照之外人、須切實保護、以免疏虞、原令云、為令遵事、案奉廣東省政府訓令民字第三九七號開、現奉行政院二十五年八月二十六日第五〇七二號訓令開、…居留本國之外人生命財產、應由地方官隨時切實保護、歷經國民政府申令在案、近來地方政府、對於居留及持有合法護照前往內地之外人、務須切實保護、以免疏虞、除分令外、合行令仰遵照、並轉飭所屬一體遵照、此令、等因奉此、自應遵辦、除呈復外、合行令仰該局長遵照、並轉飭所屬一體遵照、等因奉此、除分令外、合行令仰該局遵照、轉飭所屬一體遵照為要、此令、

市立醫院 着手整頓

(本報專訪)市立醫院院長黃雯、自接事之始、即擬將該院加以整理、前日曾偕院長歐陽慧璁、及市府衛生局第三科長梁成恩、到院視察、認為該院殘缺情形、亟有整頓必要、已呈請衛生局轉呈市府核准、曾氏當經決定辦法、通告停診、俾得從事整頓、剔新增加設備、以應病人需要、原有住院病人、則一律轉往市立…醫院醫治、

瑣聞

□河南各界人士、籌備歡迎中央監察委員李福林先生回粵、經決定本月十日舉行歡迎李監察委員大會、

□省府昨批復市商會、關於請停征絲綢改良費一案、已交建廳議復、

□航政局來函稱、報載該局開會救濟航業一則、與事實不符、且該局向無派出所之設立、亟爲更正、

□本省律師換領証書開業事、律師界定明日(十)日正午十二時在律師公會禮堂召開談話會、討論一切、

□日本會社員土肥武雄、松本敏次郎、竹生文男、大井格三、林川豐等、來華遊歷、已抵天津、日間來粵遊覽、

□國聯女記者蘇斯七日晨已離省、在港勾留數日、即北上平津京滬、各地考察、

地方新聞

颶風海嘯同時并至 台山災區踏查記
損失人口七百房屋千間以上 壯者流浪老弱待賑少女待配
台山風災善後會已派員赴港募捐

（台山訊）本縣風災善後委員推派章萃倫等委員、赴港募捐、已於昨七日動程、攜備捐冊公函、茲探錄其募捐啓事如下、吾邑不幸、於本年八月十七日發生空前浩刧之重大風災、颶風所至、茅屋船隻農產牲畜林木、均被搗毀淨盡、全縣財物之損失與人口之死亡、殆不可以數計、其災情比較嚴重者、厥爲海晏那扶廣海三區、此三區中、尤以海晏之菱筋一鄉爲最甚、蓋其地瀕洋海、位處圍田、颶風海嘯、同時并至、風災水患、相迫而來、故不一刻而田園澤國、房屋坵墟、此種意外天災、確非任何人事所能防止者、據調查所得、三區統計、損失人口七百餘命、房屋一千二百餘間、財物尙不知其數、就中菱筋一鄉、人口死亡四百有奇、房屋倒塌佔五百餘間、難民之無家可歸者、達四千餘人、露宿山野、嗷嗷待救、白骨滿途、哭聲震天、其慘狀誠有非筆墨所形容者、同人等有見及此、爰於八月廿七日、成立斯會、專責辦理此次風災善後事宜、聊盡棉薄、以爲救災卹憐之倡、非敢云登高一呼、萬山響應、惟惻忍之心、人皆有之、用本善與人同之旨、爲數千災民之呼籲請命耳、所望社會明達人士、善長人翁、同聲相應、見義勇爲、踴躍輸將、共勸善舉、行見義粟仁漿、到處盡成和風甘雨也、豈僅本會同人之感戴已哉、

海宴區受災慘狀、記者日昨曾親往調查、分誌所得各情於后、

風災水患 相迫而來

八月十六日、該鄉天氣炎熱、晚上突變陰霾、雷光閃閃、八時許、卽大雨隨下、九時稍停、十時則大雨傾盆、直達兩小時、狂風突至、風雨交作、查當時風勢、初由西北起、歷四小時、卽轉西南、此時雨量漸減、而風勢轉熾、十七晨八時許、廻轉南向、風勢最烈、約九時轉東南、十時風勢始轉弱、將午風雨始停息、此次颶風、當囘南（十七晨）之時、駭濤巨浪、如萬馬奔騰、近海邊之圍、皆行崩潰、海潮直趨村中、當時災民、已不及檢拾時物、只顧攀登屋頂高樹、或逃往村中之高樓、哭聲四起、拖老攜幼、慘狀不可勝書、

水勢洶洶 圍基崩陷

傾間低窪之屋、卽陷沒頂、災情以該鄉西南邊各村爲最、而西南則以菱筋爲極、因菱筋低窪如鍋、平時海面已高出其地面數尺、故颶風挾浪濤而至、則如灌水入鍋、其時住低窪處居民、卽攀抵屋頂、亦不能支、因水深丈餘、抹頂而過、且又缺飯食、故不能支持、隨巨浪漂去、而較爲年壯者、當此水勢來時、攀於大樹上、或抱一巨木、而隨水漂流、後得舢艇救起者、爲數不少、住屋於二丈餘高之大樓上者、則全獲平安度過、而爲尙樓所獲救之遇難者、爲數亦不少、計該菱筋村有高樓三十餘間、而每間容災民達三十餘、然自有之財物、已一掃而空、屋宇亦多爲崩毀、無家可歸、無飯可食者、比比皆是、計此次災禍、

所受損失 百萬以上

截至記者向在該鄉時、據各會所之報告、所受損失、在百萬元以上、溺斃人命千餘、該鄉西股水災救濟分會所登記者、計菱筋村共塌屋千餘間、溺斃者八百五十餘人、尙有數墊、無人到會登記者、現正在調查中、照記者實地觀察、在白沙村塌屋百餘、共死三人、所有祠堂、亦被冲塌、僅餘白沙小學之余家祠一間、校內沈積泥濘尺餘、牆上水痕猶存、屋頂均被污浪染色、記者復駕舟往菱筋村觀察、該村全成海灘、海水漂出漂入、非先修復圍堤、不能再建房屋、而田地亦非經一兩年後、不能生產、因該海水太鹹云、秧苗多被水浸壞、且早稻歉收、所存谷粒、又被淙水漂沒無存、至爲悽慘、

公所搶救 效力甚微

記者抵該鄉時、乃住於該村之村公所、故當集會討論搶救時、有參以意見、經過多次之討論、旋議決辦法兩項、（一）僱集民船、搶救災民、先親後疏、不分姓族、（二）施粥難民、然終犯集而不議、議而不決、決而不行之毛病、直到十八日、才組織數隊、僱民船五六艘、載餅干粥水、往各地施救、其時險期已過、無急須施救、只菱筋全村尙淪巨浸中、各救濟船隻、均擁菱筋、然因無人監督、多被閒人佔滿、工作失效、所運之物件、只及附近各地、而遠如西社砂尾一帶、則兩天而竟望不見、救濟船隻到救、甚至有一救濟船隻、勒索災民四百文一碗粥、八毫銀載一個人者、此爲救濟工作之汚點、該所在太祖祠設法收容難民、所有被收容難民、均由西段水災救濟會發給糧食、計每人每日發給米六兩、任其自炊、然當此災期內、乘機而搶刧等、亦大有人在、

災後情狀 穀價暴漲

災後獲救而生存者、多奔往各鄉、老者固藉救濟會發給之糧食而維持、然十餘廿歲之少女、則任人擇爲妻妾、只給回卅元與其親屬、若無親屬者、則給與救濟會、連日擇納者、甚爲踴躍、同時該鄉之谷米、因災禍洗刧大半、故穀價乘時而起、前每担谷只值四元、現則漲至八元、以情勢而觀之、則漲至十餘元而不已之勢、故自因此次災禍而成巨富者、當水勢緊迫時、財物多被冲去、而拾獲者、此爲富矣、惟以大體而論、則富者多變而爲窮光蛋也

龍和兩縣雨災冲決基圍
～損失禾秧耕地極廣～

東江上游和平三溪口沿江一帶、山多林少、附近基圍、時遭水患、本月五日夜二時許、該電雷交作、大雨如注、直至六日十二時止、一時河道狹陷、排洩不及、江水增漲丈餘、而附近之赤坎、良村、福長嶺等七鄉圍、乃悉成澤國、所有田秧、受損失者甚多、又象尾山、日左嶺鄉、以迄龍川縣境之小江基圍、同時因遭水患、崩決基圍一處、波及下游耕地、現附近鄉村督飭修整基圍、以資堵禦、日無暇晷、及調查此次災情呈核、

·中山· 減收輪渡疏河費

（中山訊）中山縣疏浚縣屬河道、規定征收各來往渡船搭客附加費、餐樓每位二毫、公艙每位一毫、開始征收有案、茲查該縣政府、見查得來往石岐之生財順發兩渡、及南水之照利安泰兩渡、鴉岡之永利渡、均係由石岐卜海往來、經過瀛淡之河道、路線甚短、各該渡所收之客脚亦甚微薄、昨特佈告、所有上開各渡搭客附加疏河費、一律減半征收、以昭平允、

東江電船請撤銷輪房捐

川走惠州、河源、老隆之東江淺水電輪、匯英匯源東安源源連泰光光大同意大利等九號、以本年一月間、附城公安分局、規定各輪船、每月繳納房捐三元、由一月起、至今已繳納半年、現各輪因河水乾淺、航行遲緩、兼之縮短航線、而營業亦比前冷落、且本省各江輪渡、亦無繳納房捐之理、對于此二元月捐、無法負担、昨七日公推代表陳公義等、將上述理由、撰狀具呈本縣政府、請求俯准將房捐一項撤銷、以維航業云、

·佛山· 請撤糖業統制

佛山土製糖果行商代表蔡兆安、昨呈請省政府撤銷糖業統制、以利國貨推銷、而救工商艱困、省府據情批令云、呈悉、仰候令行財建兩廳、併案會同議覆核奪

·惠陽· 轟斃吸烟兩隊兵

（惠陽訊）惠陽縣屬聯和墟、毘連東莞東岸博羅等處、該墟原有東莞博羅各派警隊一小隊駐守、以維治安、昨六日該墟有就記談話處一間、內有狀類警衛隊兵二名、在該處吸烟、其時適遇駐防該墟某縣警隊、到各烟室巡查、一見兩隊兵吸烟、卽上前勸諭、着其離開、詎該隊兵非但不從、反出不遜之言、雙方因此、發生口角、該巡查警隊以其如此野蠻、乃用武力驅逐、吸烟士兵起與之反抗、遂至動武、詎于紛亂中、開槍射擊、當場轟斃吸烟隊兵兩名、轟傷名、姓名未詳、見屍陳在談話館前待報官檢驗云

·匪徒截搶商販·

（惠陽訊）日前惠陽良化墟期、散墟後、有橫瀝商販三十餘人返鄉、途經西區交界之插樹凹附近、突有匪徒十餘人、各持犀利槍械攔截去路、拔槍向各商販指嚇、當時各商販、在于勢力迫威之下、不敢與抗、任匪搜刧、中有一商販、乘匪不備、折回拚命、奔返良化墟向警備隊報告、追派出一小隊追緝時、匪已將各商販洗刧銀物、負贓而遁、無從戈獲、後警隊向附近村鄉搜緝、仍無匪踪、時屆黃昏、乃收隊返鄉、聞損失約三千餘元云、

汕營稅局整頓稅收
▲重新調查各店資本額▲
▲外商營業稅定期開征▲

（汕頭訊）本市營業稅局長將實行整頓稅收、曾詳談其計劃如下、查全市各業所經征稅者、資本額早經實行外、屬報酬金額及收入金額者、延未開征、對於稅收、則蒙受莫大影響、故在接任之始、卽有照章通知該業來局、完納稅款中、雖有反對、無論如何、決定實行徵稅、對於洋商營業稅、亦決定開徵辦法、業經擬妥、日前呈報財廳、俟令飭辦理、查外人營業者、計有三十餘家之多、本省前因某種關係、故某國人創設洋行者、爲數特多、而係正當營業、則當應負納稅之義務、然我國商人、在外國營業者、亦要納稅、故該業稅、亦決定期實行、至於資本額征稅者、經辦理數年、收入稅數短少、乃辦理失當也、往往有短報資本額、相信一百家中、有八十家之多、現在整理稅收中、擬決實行稽查各經報納稅之商店、以便稽核、該店資本實數額、亦經分別擬定辦法、從中稽查、對於上項各節、在最短期間、決定實行、以裕稅收、又財廳日前亦有令飭將全市營業狀況、詳查妥報、以便整理稅收、該局奉令後、日昨經調查完竣呈報、

第十甫
新新 明天起映
有聲有色 **兩個胡蝶 啼笑因緣**
張恨水著 **第一集**

中華戲院 今天獨映
全部粵語
藝華鉅製
袁美雲
王引 韓蘭根 王桂林 周璇 許曼麗 姜修
合演
男人和男人熱吻，女人和女人溫存，一筆糊塗賬，七十六檔算盤也算不清

忽男忽女，撲朔迷離渾不辨
亦陰亦陽，神秘奧妙難識透
男人生女病，急煞醫生！
身體能改變，氣煞祖父！

前第四路軍總司令部軍墾處啓事
本處經遵令於八月卅一日結束所有以前一集團軍本處製發銅質金邊橫長方形之處屬機關職員證章概行無效特此通佈
四申

廣東郵政管理局通告
第一五七九號 本局現定本年十月十一日舉行郵務佐考試凡曾畢業于公立或經立案之私立初級中學完全小學或其他同等學校畢業得有證書者年齡在二十歲以上三十歲以下不分性別均可投考取錄以起首薪水每月國幣二十八元應考科目爲國文三民主義簡易外國文本國史地算術及常識如有志應考者應卽携同畢業證書或其他証明文件於本年九月十一日以前到本管理局三樓文書組領取各種報名單式塡妥并交報名費國幣一元聽候審核如在外屬各處有志應考者得先將畢業証書及其他証明文件影片郵寄前來以憑審核倘屬合格再由本管理局連同各種報名單式函寄塡妥到來正式報名可也此告
中華民國廿五年八月十一日
局長聶克遜
○五一未

成興堂注意
惠福西路二四二號全間經本堂在法院拍定取得業權在案該鋪樓上樓下所有廳房間格屏門板障均屬建築物之一部并非鋪客傢私裝修幸勿誤承否則本堂不能承認特此敬告
譚禮耕堂啓
申四七

遺失
逕啓者鄙人遺失廣東軍事政治學校偵科六中隊學生陳錫康布質證章一枚除呈報補發外特此登報聲明作廢
陳錫康啓
申五八

管理中英庚款董事會徵求初中史地教科書通告（第二號）
查本會設置獎金，徵求初中史地教科書各一種，每種獎額六千元，定本年年底截止收稿，前經登報通告在案。茲查前訂徵求規則第二條所述民國二十一年十一月教育部頒行之中學課程標準·經教育部於本年三月間修正公佈·應徵人編製該書，應卽注意參照是項修正標準，特此通告。
七六五申

軍官深造班學員注意
查該班歸併本團已由軍校移交名冊前來茲因開學仰卽務希於本月十七日以前回團逾限不收幸勿自悞此佈
第四路軍軍官團啓
四五申

中華國貨公司
爲上海中國國貨公司介紹所 全國聯合辦事處組員
是廣州市唯一的國貨總匯
獨家經售
上海中央化學玻璃廠出品
各種玻璃杯 花瓶 菓碟
式樣玲瓏新穎
滾水冲泡不裂
歡迎各埠商號批購經銷定價十分廉宜
地址永漢北路一八六號
電話一六一四八·一〇三五七

粵漢鐵路開行 廣州 武昌 直達旅客快車廣告

茲定由九月一日起開行廣州武昌間往返直達旅客快車。嗣後逢星期二五日由廣州武昌兩站對開。茲將開到時刻擇要列左：

時刻表

下行 廿一次	站名	上行 廿二次
開 （第一日）下午 11·50	武昌東（徐家棚）	到 下午 7·45
開 （第二日）上午 7·10	岳陽	開 下午 1·15
開 下午 1·55	長沙東	開 上午 6·35
開 下午 4·15	株州	開 上午 4·00（第三日）
開 下午 9·50	衡陽	開 下午 10·30
開 （第三日）下午 10·50	樂昌	開 上午 8·35
開 正午 12 41	曲江（韶州）	開 上午 6·44（第二日）
開 下午 7·40	廣州西（西村）	開 下午 11·13
到 下午 7·50	廣州南（黃沙）	開 下午 11·00（第一日）

注意
1. 本快車抵武昌後與平漢鐵路北行快車銜接
2. 本快車掛頭二三等客車餐車及三等臥車臥車票每夜下舖大洋一元五角上中舖一元可預日向各站訂購
3. 廣州至武昌三等票價收大洋十二元至漢口收十二元零五分二等照三等票價兩倍頭等照三等票價三倍毫洋一元五角合大洋一元

國際

不干涉西亂國際會議 今日在倫敦舉行

參加該會者計有二十四個國家

△△叛軍政府宣傳將得若干國承認

（中央社倫敦七日路透電）美政府已照會有關係各國政府、辦理之不干涉西班牙內戰協定所發生事件之國際委員會、定星期三晨在外部舉行第一次會議、倫敦甚希望在星期三或可收到葡政府之最後覆文、蓋該委員會工作之解釋、業已送致葡政府、而與致柏林者同也、故第一次會議、葡代表或可出席、參加該委員會者、大約共有廿四國、

（海通社八日漢堡電）據叛軍不爾各斯無線電台報告稱、日本將關閉駐馬德里大使館、智利政府將承認不爾各斯臨時政府、又阿根廷巴西及美國、亦欲承認叛軍國防委員會、

（中央社馬德里八日路透電）西班牙政府頃宣布、官軍已克復北部比爾波西面之重要中心點沃維杜城、據稱、官軍炮隊開炮猛轟該城、城中兵民、倉皇逃走、叛軍乃投降、同時開西班牙之東北部呼埃斯加、亦爲官軍克服云、

（海通社八日巴黎電）爲抗議法政府對西班牙內戰不干涉態度起見、此間機器工人、于星期一日、舉行一小時罷工、由下午四時至五時、停止工作、有數工廠工人集合、高呼要求政府、供給西班牙大砲飛機、惟此日并無不幸事發生云、

挪威女子 狂吻希特拉

希氏心殊怏怏

（國際社上海八日電）據本埠泰晤士報柏林七日電稱、今日德元首偕內務部長費立克及陸軍部長麥克曼等三人、在德國運動場游泳池、參觀游泳比賽、忽突有一挪威女娘、名凡勒司者（已嫁與一荷蘭人妻）、身穿淡紅色西衣、頭戴巴拿馬草帽 春風滿面、乘人稀之際、行至希氏之前、手持紀念册、請希氏簽字、當即允諾、迨簽字畢 希氏授還該紀念册與凡氏之際、凡氏突將希氏擁抱、希氏以突如其來、莫之所措、欲逃避別處、然總不及、爲凡氏在其面上、熱吻一次、凡氏吻後、即奔逃他處、與其夫並肩而立、神色不變、希氏素來不與女性接近、今日突遭此熱女娘狂吻、心殊怏快、而常希氏被擁抱時、若惘失知覺 及聞大衆竊笑之聲、方悉受人玩弄、即將視民衆之目光轉移、按凡氏曾立於守衛軍後、約數十分鐘之久、全無人覺、如該凡氏、亦可謂熱情之至、

法波議定書內容

法貸波二千七百萬磅 半數以軍用品代現款

（中央社巴黎八日路透電）波蘭陸軍總監里資米格里將軍、近留巴黎時曾簽定法波議定書兩份、其中重行聲明兩國之同盟、并規定法國以金二千七百萬磅貸與波蘭、其半數將以軍用品代現款、餘半數分爲三項如下、（一）法國將接收波人波蘭法人之呆債、（二）法國將供給完成格塽尼亞、至加陀維斯鐵路之經費、（三）法國就以兩貼現借款貸與波蘭銀行、

英國決以嚴厲手段 戡定巴力斯坦亂事

一切軍事責任交由狄爾負責

英殖民部對該亂事發表宣言

（中央社倫敦八日路透電）英國殖民部本日有重要宣言發表、預示英政府對巴力斯坦之暴動騷擾 即將採取敏捷及有效之行動、以禁遏之、該宣言中宣稱、英政府對於此勢、審愼觀察之後、殊覺阿拉伯各領袖所煽惑之暴動騷擾、企圖英政府之政策、或可因之而有所更改者、實不能再容其繼續、故目前即須採用迅速有效之行動、以其時所存在之紛擾情形 早日得告終止、英政府對不得已而實行此種決心、深爲遺憾、蓋要因英國當日接受代管巴力斯坦任命時之條件、曾規定須負責爲巴力斯坦各級人口謀幸福、英國認此種責任、乃係 稱委託、除實施之外、無別途也、英殖民部今日發表之宣言、實與巴力斯坦最高軍事管理方面之文告有關、

按該項文告謂

鑒于英國之另派 師團軍隊、前往巴力斯坦、以及青任、因此增加、故擬將此鉅責、交付前任陸軍部軍事與情報處長狄爾、在殖民部之本日宣言中、先爲序論、並畧述四月間巴力斯坦發生騷擾以後之經過 並謂自乍法等地之暴動、不旋踵即被撲滅後、阿拉伯各名人、即組織委員會、宣佈具有明白政治意義之總罷工、其所求之目的、則與委任代管之本旨、完全不相符合、此外更有携帶武器之恐怖黨人、四出橫行、其他暴行、日見蔓延、除英國兵士航空員及警察、時遇此輩暴徒之襲擊外、即猶太及阿拉伯人民之被害者、亦不可勝計 此外更屢次企圖擾亂交通秩序、結果頗造成許多物質上之損失、致巴力斯坦之經濟生活、倏受打擊、巴力斯坦行政機關、

鑒於情形惡劣

乃立時採取積極應付辦法、以保護市民之生命財產、並禁止擾亂行動之繼續、出發巴力斯坦之戍軍 亦因之而有相當之增加 然英當局力容忍 以符英政府愛護和平、及減輕人民痛苦之主意、但政治罷工、仍繼續不已、暴動及游擊戰事、亦時有所聞、總之、此種形勢之造成、實不啻與英國在巴力斯坦之當局、直接挑釁也、該宣言中又稱、

此次事件眞相

關于皇家委會之屢次通告、其內容已於七月廿九日發表、以及殖民大臣之一再保証、謂該委會、將俟巴力斯坦秩序恢復後、即將從事調査、該宣言又援引一九二零年、國際永久代管委會所發表之通告、其中關于巴力斯坦地方、猶太及阿拉伯兩種人民之代管義務、極應平等、決無不能吻合之處、該宣言內云、英政府對國聯永久代管委會通告之意義、頗爲贊同、並願對猶太及阿拉伯兩种人民、實行一種大公無私之政策、而爲彼等謀國家和平與進步、英國之政策、素以與主教人民維持友好關係、並獲得其信任爲目的、是以英政府對目下所擬採取之行動、實係被迫而出此、並非所願也、須知一國之政府、即以負代管責任之政府而言、亦決不能因暴動及騷擾等行爲、而

改變其原方針

惟英政府仍希望目下擾亂巴力斯坦之和平者、終有悔悟之一日、自覺其所有之行動、皆足妨害各級人民之眞正利益及安全國家之福利、並須明瞭代管政府之大公無私、能前來巴力斯坦、會、俾可使皇家委員實行其調查之任務、最後更希望皇家委員會、於事後將有所建議、俾使雙方互相疑懼之局面、可告終止、對過去五月來之誤會及紛亂之慘劇、予以最後之解決也云、

義人士表示 對國聯態度

（中央社羅馬七日哈瓦斯電）國聯秘書長愛文諾來此後、於本日午後由外長齊亞諾予以接見、據政界人士表示意見、以爲意相墨索里尼、於本年五月間、亞比西尼亞戰事結束之際、向英國每日郵報訪員發表談話中、曾就意國對於國聯之態度、有所闡述、當時意相曾謂、國聯原可繼續存在、但國聯須繼續存在、且必相負之任務、不應超過其所有之實力、且對于各民族之需要、以及歐洲民族之地位、國聯當分別處理、而不應毫無軒輊云、意相此項宣言、實包含改革國聯盟約之主張、當時英國亦正式發表修改盟約之主張、迄未提出任何建議、故意相特發表上項談話、以期引起英國之注意耳、政界人士又謂、意國政府、絕不妄想欲使國聯簡單直接摒亞比西尼亞於門外、所希望者勿令亞國代表團參加國聯之工作、苟如是、意國代表團、必可重行出席國聯云、

法陸軍舉行大操演

（中央社法國南部瑪耶利格城七日哈瓦斯電）法國陸軍山地軍隊、現在西阿爾卑斯省一帶、舉行操演、由米德霍將軍担任指揮、舉凡山地戰爭、所用最新式軍器、莫不應有盡有、各國領事使館武官及中日兩國陸軍參贊在內、均被邀觀操、

美共和黨候選總統蘭登 論美人種傾軋形勢

（中央社美國干薩斯州威豈達城七日哈瓦斯電）共和黨候選總統蘭登、因值勞工節日、向美國參戰軍人會、發表演說、論美國各人種相互傾軋形勢之發展、並籲請參戰軍人、合力加以糾正、大意謂、曩昔耶穌教呈天主教、猶太教信徒、和衷共濟、通力合作、今則不然、鼓勵人種互相抗戰之趨勢、已漸滋萌長、而不容忽視、推厥原因、大都由於經濟恐慌襲來、全世界人心感受刺激、失其常態、若干國家、遂有仍視異議之舉、美國亦不免受其影響云、並未鼓動戰爭、故欲減少牽入戰爭旋渦之危險、縱竭盡心力、亦收效甚微、抑吾人祗先來自歐陸、故吾人常準備一切、以盡力消除舊大陸之災禍、總之 吾人必須有清晰之頭腦云、一般政治演說、極關重要、蓋一則代表民主黨新政之若干報紙、輒詆責蘭登有反猶太之傾向、二則民主黨報紙、輒稱羅斯福爲和平之友、較諸蘭登、更切實而有辦法、故此次蘭登特發表演說表示、反射種族傾軋、贊成和平立法、蓋針對民主黨報紙而發者也、◇◇◇

宇垣

將視察台灣 繼視察各地

（國際社東京專電）前任朝鮮總督宇垣、自離職返日本後、即表示不問政事、惟因其與政黨人員來往甚密、故一般人士、對宇垣之一舉一動、仍甚注目、茲悉宇垣又已決定不日前往台灣視察、事畢後、再赴各地視察、其目的如何不可忽視云、

小協約國籌開會議

（中央社捷克京城七日哈瓦斯電）三小協約國外長、定於本月十二日、在捷克白拉蒂斯拉伐城、舉行會議、討論國際時局、會期預定兩日、將由捷克外交部長克勞夫達担任主席、

（海通社八日拍爾格電德電）南斯拉夫總理偕同外長于星期一晚、突乘車往不加勒斯多、今晤羅馬尼亞總理及外長、因鑒于小協約國、將于十二日在普勒斯堡開會議、欲與羅要人、先行商定數問題、俾得採取一致態度、聞南總理將聯同羅外長往普勒斯堡云、

希狄克推多演說 國會制度破產

（中央社塞羅尼加七日路透電）希臘狄克推多米達塞斯將軍、今日在此演說、謂就希臘而論、國會制度、確已終止、國會制度之破產、已使大胆之共產黨爲之興奮、希臘喬治皇贊助政府所施之各計劃、俟健全之社會與經濟狀況恢復後、即將實施一種代表制度、使全國勞工、均能對國家復興事業從事合作、

廣州市自來水管理處星期例假照常收費（42申）

中國國民黨中央執行委員會革命債務調查委員會駐粵登記處通告

本處奉令辦理登記革命債務事宜、經於本月三日開始辦公、爲此通告凡曾資助本黨革命款項而持有本黨自興中會起以迄民十六北伐以前歷次發出之債票義劵收條據憑照執照等項者、希於本月內親自携同原件來處申請登記、如道遠艱於跋涉可自赴各該縣市黨部查明登記表各欄塡註清楚連同原件付郵掛號寄下俟審查完畢即將原繳各件發還限滿決不展期幸毋逾延自悞特此通告　登記處設德宣路中山紀念堂西樓（二二申）

中山縣招承疏河廣告

啓者本會奉令組設辦理疏河事宜現在對于石岐全港口一帶河道工程計劃業已完妥經奉縣政府核准定于九月十五日十二點鐘在本會當衆開投如有欲承辦此項工程者祈先期到石岐壽山里本會或中山縣政府建設科取閱章程屆時下票競投可也此佈

民國二十五年九月七日

中山縣疏河委員會啓（九三申）

恭頌第四路軍教導旅第三團團長黃茂權德政（馬壩墟綠敝區）

於九月一日有陳煥卿何萬生等兩名冒充軍官行使僞幣商店受其害者共有六家計用去僞幣數十元各商發覺後即報由本區公所派警會同駐防軍隊前往拿獲轉解第三團團部該團長黃鏡明審訊屬實執行槍決并將各商店損失如數發還區內民商莫不額手稱慶銘感之餘愧無以報特登報端以伸謝悃

曲江第五區區長龔茂才暨馬壩墟全體商民敬頌（五中）

商辦廣東銀行廣州分行

本行定期九月十五日（下午二時）繼續在本行開投行址及其他產業欲投者請來行取閱底價可也 行址西堤大馬路卅二號 長壽西路第二十四之十六號舖兩間 第十甫路第八十六號十九號舖 第七甫第廿壹號（即光復路八十九號）舖 光復路第五十四號 復南路大南路第壹零六壹零八及壹零八號舖之一卅舖二間 白薇街第六號（即大德里十八號）屋 瑤大酒樓新填地街第二十號 李涌街第五十六五十八號舖兩間 鳳寧街第七十五號舖及吉地（二三中）

買屋

本堂憑中買受黃景沛自置德街第四十二號樓乙座在本市惠福分局內全深闊照土地登記圖經立定標貼準期九月廿八日交易如有華洋轇轕或重復典按速向賣主理妥一經交易槪與本堂無涉　黃光達堂（一二申）

米王粉

形似米而營養分較勝於米用上湯或糖煑之爽滑可口尤非米類所可比擬

廣州香港製麵公司出品　一德路西四百二十二號

大德　每塲播放三達公司龍涎香水　最後獻映

買日劵送夜劵・夜塲減收半價

日塲放映 **馬騮王之子**　骷髏島整個沉淪，心胆俱裂

夜塲放映 **天堂幻鳥**　多羅絲第奧里牲蘇相色主演

最後機會

今晚臨睡前記緊一件事　明天大德看摩登時代

滑稽皇帝 影壇怪傑 **差利** **摩登時代**

明天映於大德戲院

整個世界熱烈迫切期待之第五部傑作・差利之滑稽表演萬國人士皆能賞識之

聯美公司最佳藝術品

即日定座

聽：差利開金口唱無字曲！

南關 今天映 **地覆天翻**

爭愛奪寵……翻天覆地　人類互助……地義天經　土霸橫行……天愁地慘　仗義鋤奸……動地驚天

爲金錢：被金錢累！愛金錢：受金錢愚！人生的眞義究是甚麼？

鄺山笑　林妹妹　大口何　黃壽年　周志誠　合演

白金龍導演 湯曉丹傑作

•連天重映觀衆踴躍，當心祗有今明兩天！

南關 後天換映 **拳師艷福**

口才敏捷滑稽巨子 李德利西

雍容華貴艷麗女星 姬露柏杜歷

——雙星合演——

拳師師　身兼二職　端茶送酒　討好女人　兩片嘴唇　翻來覆去　大張厥詞　吹牛爲生

他們自命爲蓋世無雙風流客

廿十世紀霍士公司歷史文學悲壯鉅片

與囂俄之「孤星淚」及大仲馬之「幾度山恩仇記」鼎足而三

將使百萬男女觀衆為之流淚太息！

絕島冤痕

前譯「鯊島沉冤」

美國林肯總統被刺的一頁秘史

當選本年世界十大名片之一

溫拿巴士達暨配角五千人合演空前偉大傑作！

●美國林肯大總統自一八六一年就職後，即主持人類平等自由，釋放黑奴，其剛健之氣，中正之德，化天下為公，萬古垂訓，一八六五年四月十四日之夜，被伶人鎗擊，民衆悲忿，如火如荼，獨惜醫士無辜，慘遭橫禍，含冤鯊島，求生不得，求死不能，慘哉。

・從速定座・隨券奉送・電影小說・

THE PRISONER OF SHARK ISLAND

THE TRUE STORY OF AMERICA'S HIDDEN SHAME!

starring

STARRING WARNER BAXTER

And A Cast of One Thousand

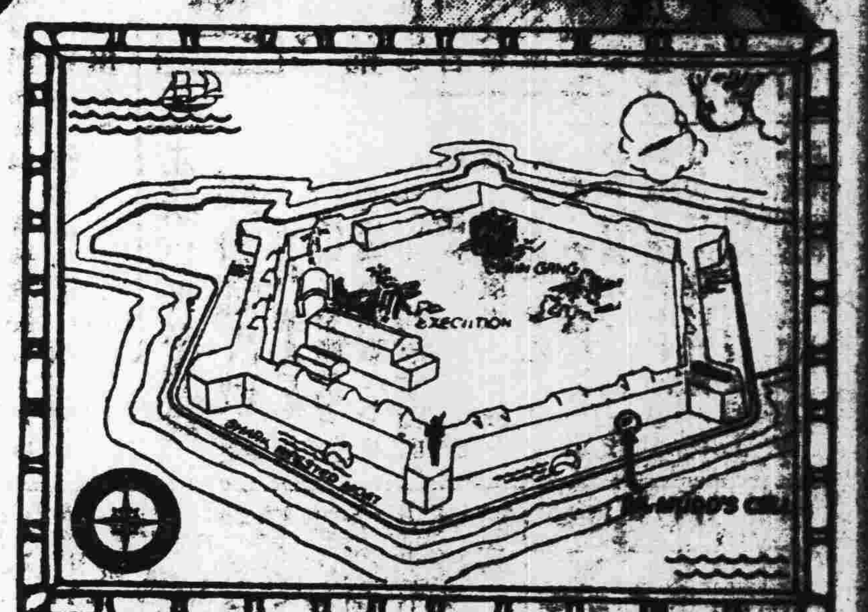

今天映于 金聲 永漢 兩院加開公餘場

中國聲片戲園　惠愛路　自動電話壹一九一一號

即日映天一公司粵語偉片：白駒榮　胡蝶影　余光瓏

泣荊花　女明星俏

日場兩點半一元　夜場七點價七半

下期放映：風流小姐　殘歌

中山聲片戲園　九甫南路　自動電話壹二九二四號

即日映一公司兩大名片　日完一部聲片名片

愛國花　有夫之婦

日兩點十點夜場收價二場七半

下期放映：馬甫介　哥哥我負你

新月　特別偉大唱片

黃笑馨　半開玫瑰之主題曲

月兒　上海妹

舉案齊眉

呂文成尹自重等合奏　雨打梨花　寬粧

明星影片公司偵探恐怖聲片

金鋼鑽

將在本市新華中華兩院同映

全部有聲對白偵探巨片

是針對着目前某種問題的作品！不可不看！

大偵探的手段，鈎心鬥角，出奇制勝，使人夢想不到！匪徒們的行蹤，神出鬼沒，來去無蹤，使人拍案叫絕！

是彬彬紳士，是翩翩少年，背地裏却是殺人越貨，無所不為！

是窈窕弱質，是紅顏少女，胸臆間却是劍膽琴心，十分了得！

月黑殺人夜，風高放火天，是大緊張！大恐怖！大刺激！大波瀾！大屠殺！大格鬥！

每秒鐘發生一次危險　每秒鐘增高一次熱力

是匪黨暴徒的當頭棒　是女性虛榮的警告牌

編劇導演　徐欣夫

主演　暨數十大明星合演

攝影 王士珍　置景 吳亞青　收音 何兆璜　歌舞 何光輝　洗印 許如敏　剪接 黃生甫

永漢

即日放映二十世紀霍士公司選本年世界十大名片之一

絕島冤痕

溫拿巴士達演美國林肯總統被刺史

下次映：保士合、丹娜巴利士和士　赤胆忠魂

天星聲片戲院　永漢南太平沙　電話一四八九九

今天日場一點半起　（戀愛與義務）上下兩集一場映完

今天夜場七點九點特別選映　（萬俠之王）精武明星武俠巨片

注意快放映諾大片會　美國王先生

虎狼窟

美國警探全體出動　大舉圍捕著名賊巢　賊黨拒捕雙方激戰　機槍橫掃情勢兇險

保羅茂尼主演

保羅茂尼飾醫生，門墉羅雀，無人求診，賊黨邀請治理傷者，遂識其中機關，愛人被擄，乃報警圍捕，且親入虎穴，騙謂賊黨有病，替各人打催眠針，一網成擒。

欲睹個中驚險狀況　請即日到　新國民戲院

大新遊藝場　惠愛中路

粵劇場　南風劇團演　日演 陳姑追舟　夜演 血濺冰山

特別劇場　梨花歌舞團　大武術　梨花舞

大德聲片戲院　中華南路・大德路口　電話：一二六六九

今天放映兩套巨片

日場放映　馬騮王之子

夜場放映　天堂幻鳥

買日場送夜場券　買夜場送日場券

明日換映　摩登時代

金鋼鑽　圖畫特刊每冊郵票六分函售處本市信箱一叁七號

明星畫刊　第六卷第三期售郵票六分市外加寄費一分　合購一二三期共郵票十八分

教育

市小教職員代表 赴市府請求發薪
曾市長派劉石心接見答復 劉表示市庫稍裕即清欠費

（本報專訪）廣州市立小學校教職員薪金、自五月份下半月起至現在止、積欠達三個月、最近市府已發給八月份下半月欠薪、其餘則俟市庫充裕時、再行補發、乃各校校長、數度召開談話會議、並派代表向市當局請求將最近所發之半個（八月下半月）薪、改爲五月份下半月欠薪、但迭次請求、均未得市府核准因於八日復開教職員大會、討論一切、

◇——請願結果——◇ 市府圓滿答復

查是日上午九時各校教職員代表仍在市小教聯會開會、散會後即整隊前往市府請願、抵市府門前後、即推派代表羅德堅、吳志明、關鍾寶、黃發鵬、霍家供等五人、暨市小教聯會全體理監事共十餘人、持請願呈文進入市府、謁見曾市長、由曾市長派社會局長劉石心接見、各代表遂道達來意、請求將所發八月份下半月欠薪改爲五月份下半月欠薪、幷當面呈上呈文、旋由劉局長詳細解釋 謂各教職員辛苦生活 鄙人亦知、但五六七八等月欠薪、乃前任（教育局陸幼剛時代）所欠下、現任代前任負責清償、必須俟市庫稍裕、始能撥發 然自曾市長任內起、每月教育經費、決不拖欠、市府既決定俟市庫稍裕即清發前欠、各位亦可安心服務、何必斤斤以連接五月下半月發給爲請、總之、市府爲維持市校經費起見、決不令各位失望也云云 各代表聆畢、多表示滿意而退、聞定今（九）日即再開會、報告請願經過云、

◇——各校校長——◇ 紛紛到局領款

是晨請願後、各校教職員以市府對市校欠費之措施、自有其依據、故多不願再作補補要求 即對新發八月下半月欠費、亦多願照領、故是日下午二時後、各校校長已紛紛到社會局具領、雖當有一二主張繼續發五月份者、亦已不再堅持矣、

職校生實習辦法
教部訂定令各省遵照

教育部鑒于各地職業學校學生缺乏校外實習機會、其在校時所習知識技能、與實際之工作需要、不盡吻合、以致供求需要無由溝通、特訂定職業學校與建設機關協作大綱九項、分令各省遵辦、省政府接奉此項咨文後、已分令各機關遵辦、玆將該大綱錄下、一、各職業學校應與實習機關商定學生實習詳細計劃及工作程序、尤應力謀校外實習、與學校所受訓練有密切關係、二、職業學校學生校外實習、應限於高年級學生、其實習時間、或可採用集中辦法、以資便利、三、學生校外實習時、由實習機關方面指定人員担任指導、必要時得由學校酌送津貼、惟學校原任該項實習學科之教員、應負責參加指導、以資聯絡、四、學生校外實習、如所需實習材料、爲過鉅時、應由學校負担其一部、或全部、五、學生旅外實習終了時、應由實習機關指導人員、將各生實習情形、及成績分別摘要評定分數、送交學校、併入學業成績計算、

四次省教會 開始籌備
定十月初舉行

廣東教育廳、爲明瞭各縣市教育狀況起見、特決定召開第四次全省教育會議、所有各縣市教育機關、學校高級長員、均須來省參加、及共商發展教育方針、諮詢辦理當地教育情形、以爲今後發展之準備、原定九月中旬開幕、惟以時間短促、籌備不及、乃改定十月初旬舉行、許廳長現已飭屬籌備矣、

× × ×

昨補行宣誓就職
法科學院長鄧靑陽 由司法院長居正監誓訓辭

（本報專訪）昨日上午十一時、國立廣東法科學院院長鄧靑陽宣誓就職、該學院師生均出席、參加者有司法院長居正、司法行政部參事陳箇民、高等法院院長史延程、地方法院院長趙士北、首席檢察黃秩庸、陸校長嗣曾、陸秘書長匡文、林教務長礪儒、歐陽[illegible]長[illegible]、暨黨政軍各界代表等共數百人、由居院長陳參事莅場監督幷致訓詞、旋攝影禮成、玆將居院長訓辭詳誌如下、

鄧院長 居院長 史院長

◇居院長訓辭◇

此次鄧院長就職典禮、至爲榮幸、想當年總理鑒於吾國司法紀綱廢弛、司法人才缺乏、致欲廢除不平等條約、撤消領事裁判權等、每多爲外人藉口、故當革命政府成立之後、即有法官學校之設、（即今之法學院）雖其時環境困難、猶不害於艱難困苦中作育人才、足徵總理所見至深遠、但觀今日領事裁判權猶未廢除、現任法官亦有少數、而利令智昏舞文弄墨、顚倒是非者、亦繁有徒、吾人責有未逮、實覺慚愧、今日司法行政部特聘鄧委員來學長之職、本人深信以鄧先生在黨多年、且對法學極有研究、學識經驗俱富、定能爲將來吾國法學界放一異彩、實現總理遺志、並盼諸生在校努力學業、在鄧院長指導之下、矢志出爲革命奉公守法之法官、而緣吾國於法治之道云、

中大生請免費 月底截止
免費委員會議決

國立中山大學免費公費學額委員會、昨開第一次委員會議、出席者、有鄒卓然、鄒植儀、鄭彥芬、范錡、劉衡、何衍璿、傅崇元等、主席鄒植儀、討論事項如次、（一）請校長延聘委員長、凡新生及年校學生請免費生或公費生之待遇者、統限於本年九月底截止、逾期概不受理、（二）本屆新生凡屬幼生異域、家境清貧、擬以越南黨部證明請求先行批准免費註冊案、（決議）須取具駐越中國領事給予之家境清貧證明書、於本月內繳驗再行核辦、

視察粵教育完畢
教部督學孫國封等 昨晚乘粵漢車離粵北返

教育部督學唐惜分、孫國封、奉派來粵、視察本省教育、唐孫兩氏經於八月廿日抵粵、即於廿一日起分別視察本省公私各學校、後以任務完畢、孫氏已於昨（八日）晚乘粵漢直達車離粵北返、唐氏定十一日始由港乘輪赴滬轉京復命、孫氏瀕行前曾延見中央社記者發表視察粵省教育經過及其感想、據稱彼等抵粵後、由八月廿一二四日視察國立之中山大學、及中大各學院、廿五六日視察省立勷勤大學、廿七日視察嶺南大學、廿八日視察私立國民大學、廿九日視察私立廣州大學、卅一日視察市立第一中學、中山文化教育館、九月一日上午光華醫科學院、夏葛醫科學院、下午會同教育廳長及督學談話 二日視察國立廣東法學院、私立廣州法科學院 省立體育專科學校、市立第一小學、五十一小學、三日視察省立女子師範學校、省立第一中學、四日視察省第一職業學校 五日視察從化縣立中學 縣立小學縣立女子小學 七日視察省立國醫學校、中醫藥專科學校、私立音樂院、私立光漢國醫學校等、孫氏謂轉移風氣、須由各學校風紀作起、各學校良好風紀之養成 必須各學校教職員以身作則、使學生有所遵循景仰、所以各學校當局及教職員人選非常重要 而關於學校經費與設備亦殊重要、各經費有着、設備充實 造成優良環境、使教職員得以安定、進行職務 並努力研究、學生自然潛移默化、得有良好之修養、粵中各校嗣後應加注意此佳之點特多、而關於轉移風氣之工作尤刻不容緩、至於師資、經費、設備等等、亦應當力求完善云、

廣州 合益教育用品社

平板測量器

各種學校用品 文具儀器 發行

西湖路十五號 電話一〇八五二

廣州永漢北路 維新書局

奉各廠電着 全部

墨水筆 文具

薄利傾銷

本局經售歐美各大名廠墨水金筆向以鐵價正貨爲主旨玆奉廠方來電着將各種墨水金筆割價推銷以廣宣傳同時全部文具一律廉價平估值酧雅意

廣州 永漢北路一百十號

合羣自來水筆公司 秋季大廉價

各種自來水筆 折扣之低出人意料

全部發售特價 花色之多比衆不同

特設半價部 大批名筆逐日陳列 枝枝完好枝枝合用

犧牲品 新生金筆 每枝減售六角，每日五十枝，售完爲止。

即日起加售教育用品 信箋信封廉價批發

備貨齊全，薄利主義，供應周到，歡迎參觀。

▲廉價期—八月廿二日起

廣益書局擧行

全部圖書 非常大廉價

爲減輕購書負擔起見 照本限售一月 歷年所無：機會難得

棉盡負發揚文化之責 不惜鉅大犧牲 便宜非常：幸勿錯過

標點書 減卽 售一 一元 折售 八八 扣分

總類 國學書 詩詞駢文 名人全集 文學筆記 名著書牘 文學 字典字彙 參考書 通俗歷史 法律書 醫學書 名著說部

本版全部圖書 由一折起

地址 永漢北路

歡迎參觀

叢書月刊第五種

哲學思想之史的考察

恩德曼著 征農譯

一般人往往把社會科學和自然科學看作兩種對立的東西，本書就是解說這種謬誤觀念的。他以新哲學方法，從上古代到十九世紀的哲學思想之史的考察上，來說明歷來進化學說變遷之跡，自然科學在社會進化過程上占着怎樣的地位。附錄鄭尤勵先生譯蘇聯馬拉諾夫著的「新哲學與自然科學」一文，敘說從十九世紀末葉，一位新哲學的創始者死後直到現在帝國主義時代的自然哲學發展情形，正好補充本書之不足，故本書不僅是一本簡明哲學思想史，同時也是一本簡明的科學思想史。

叢書月刊第四種

文學論

森山啓著 廬荻光譯

關於「文學論」一類的書籍近年內也出版了不少，但是站在唯物論的基礎上，處理文學上諸問題，明顯地指示出文藝和社會的必要底著作，却不見得怎樣多。本書著森山啓氏，是日本新銳的文藝理論家。近年來日本文壇關於文學方法的激烈的論爭森山啓氏便是一個主角，他在序言中說—本書「不限于文學上諸問題的解說，而是以文學爲一種社會的鬥爭」由此，我們可以理論本書的內容了。

另售一律五角

第一種 灰餘集 祝秀俠著
第二種 新哲學論集 艾思奇著
第三種 望道文輯 陳望道著

讀者書房刊行

上海雜誌公司

廣州永漢北路 電話九一五一四

體育

全省水運會 今午開二次會議
討論各項進行事宜定十二日截止報名
大會簡章分十七條修正呈准教廳備案

（本報專訪）省體協會主辦之全省水上運動大會、決於本星期六（十二）晚截止報名、照昨日調查所得、報名已大不乏人、又據香港消息、港中團體、如南華、華員、華人等會、均已掄選能手、加緊訓練、冀將來在大會中競爭、約一二日後即將報名單送到籌委會云、（又訊）全省九次水運會、自推定各部職員後、前經召開第一次聯席會議、決定籌備辦法、現以會期將屆、對於進行計劃多待討論、特定今（九）日下午五時卅分、在水體會開第二次會議、昨已函請各部主任、依時出席、共商進行云、（又訊）廣東全省第九次水上運動大會、現定本月十八日至廿日、一連三天在東山水體會舉行、刻已積極籌備進行、至大會簡章、亦已修正呈准教育廳備案（簡章另錄）

市體會 網球隊將征港
定本月十五日出發

市民體育會網球隊、爲聯絡各地網球界感情、觀摩藝術起見、本月內特組織征港隊、征澳隊業于本月五日出發、茲將該會征港隊名單錄下、隊長陳志強、隊員李偉才、司徒璧、劉境、廖一方、何榮眞、黎廣駿等、出發期爲本月十五日云、

粵秀體育會將舉辦 埠際網球比賽
函請港澳網球界蒞省參加

廣州市粵秀體育會、日前爲提倡網球起見、特擇定東山籌建網球場、及會址、現已竣工、該會董事以該會會址及網球場業已建竣、亟應舉行開幕典禮、同時幷舉行埠際網球比賽、該會定於日內函港澳等處網球界、屆時蒞省參加云、

水體會 長途泳賽
今日截止報名

廣州水上體育會舉辦之三千公尺長途游泳比賽、定今（九）日下午六時止截報名、現計已報名者有十八人、決定本月十三日（星期日）上午十一時舉行、關于比賽水程在該會高級泳池來回共十次、（每次五十公尺）屆時敦請錢主任大鈞蒞場頒發獎品、以資隆重、想屆時定有一番熱鬧云、

兩體育名將 將來省任職

（本報專訪）我國體育名將陳寶球徐亨兩人、有將來省任培雅中學職之消息、徐亨現已在省、陳寶球出席世運、亦在歸途中、聞此事將於十月實現、屆時粵省體育界、又多兩位先進人物、聞彼兩位將來在省並非担任體育指導、仍舊保存業餘資格、繼續努力練習、他日運動圈中、尚有機會表演身手、爲國爭光云、

青年會游泳賽 提前舉行

廣州青年會舉辦之會友游泳比賽、原定本月十九日舉行、現因報名參加者、已有多人特提前於十五日（星期二）下午七時半在該會游泳池舉行、十三晚截止報名、分成人、及兒童兩組、歡迎各界蒞會參觀云、

許承基參加 法國國際網球賽

（八日巴黎電）中國網球健將許承基、已加入此間國際網球比賽、由九月十九日始、許氏將與歐洲網球健將相周旋云、

今日水潮長退時刻
〈用農曆計算〉

初長二時半　極長七時　初退十時　極退三時

足球季屆 足球運動將復興
某體育會徵捐銀杯 擬舉行足球大比賽

本市足球勁旅甚多、如警察、中大、南大等、均擁有個中能手多員、惟本市足球、自民廿間一度興起後、未幾又銷聲匿跡、久不彈此調、現以足球季屆、各戰將均感髀肉橫生、躍躍欲試、故擬力謀復興、查有某體育會、已向黨政軍要請捐一銀杯舉行大比賽、市民不久又可大飽眼福云、

×　×　×

第九次水運大會簡章

（第一條）定名、本會定名爲廣東全省第九次水上運動大會、（第二條）宗旨、本會宗旨在提倡水上運動及檢閱成績、（第三條）組織、本會繼續廣東全省第八次水上運動會之精神、仍由廣東省體育委員會及廣州水上體育會暨聘請社會熱心體育人士共同組織之、其組織如下、名譽會長二人、正會長一人、副會長四人、高級評判五人、總務財政競賽宣傳佈置糾察衛護各部每部設主任一人、幹事若干人、其辦事細則另定之、（第四條）參加資格、凡廣東省各界人士、如不違背廣東省體育委員會所頒佈之業餘規則者、俱得加入比賽　外國籍民、祇得參加表演、（第五條）競技運動種類、運動種類、（競技項目）游泳、五十公尺自由式、（男女子）百公尺自由式、（男女子）二百公尺自由式、（女子）四百公尺自由式、（男女子）千五百公尺自由式、（男子）百公尺仰泳、（男女子）一百公尺俯泳、（女子）二百公尺俯泳、（男女子）四百公尺俯泳、（男子）接力泳、二百公尺四人接力泳、（男女子）四百公尺四人接力泳、（男子）水球、（男子）表演項目、舢舨、（男子）花式跳水、（男女子）［注意］1·表演項目不計分數、與總錦標及個人錦標無關、2·花式跳水表演、由會指定四種款式、自認六種款式、幷須于表演前清楚列報、3·水球每隊十八人、（正隊七人後備三人）4·舢舨比賽、（一）以五人爲一組、多過五人或少過五人均不得參加、（獎勵及比賽辦法另行公佈）（第六條）開會日期、中華民國二十五年九月十八日至廿日一連三天、（倘參加人數衆多、得提前舉行或延長會期）、（第七條）開會地點、東山廣州水上體育會、（第八條）優勝獎額、每項運動之優勝者、各獎第一二三四名、另獎全場團體冠軍、個人冠軍各一名、男女分設、（第九條）規則、所有比賽規則、由本會訂定之、其未盡處、得由競賽部臨時宣佈施行、（所有游泳水球及業餘運動規則另錄）、（第十條）報名手續、（甲）報名費每項二角、四人接力泳每組八角、舢舨每組二元、水球每隊二元、（乙）每人限報五項、水球接力泳各第一項、（丙）除舢舨比賽外、報名時每人須繳二寸半身相片兩張、（第十一條）報名處、大東路廣東省體育委員會東山廣州水上體育會、（第十二條）報名日期、八月廿五日起至九月十二日下午三時截止、（第十三條）各地運動員須知、凡各地運動員來省參加比賽者、須自備一切費用、（第十四條）獎品除由本會担任徵集外、各界人士如蒙報效獎品者、極表歡迎、但所捐獎品、務請于九月十五日以前送到、（第十五條）分數計算法、（一）游泳各項目除接力泳外其計分法如下、第一名五分、第二名三分、第三名二分、第四名一分、（二）各種接力泳水球及舢舨之計分法如下、第一名十分、第二名六分、第三名四分、第四名二分、（三）錦標男子分1·游泳、2·接力泳、3·水球三項、錦標女子分1·游泳、2·接力泳兩項錦標、以上每項錦標、計入團體分數爲第一名十分、第二名六分、第三名四分、第四名二分、（四）本屆運動會每運動員所報種類、更多不得超過五種、凡報游泳接力泳水球、每項均作一種計算、計八個人錦標分類、不論任何種類、均照五、三、二、一、計算彙合、各種類所得之分類比較、最多者得個人錦標、（五）本屆運動會總錦標、以團體之獲得錦標分數最多者得之、「註一」凡團體參與各項錦標及總錦標者、須具左列之資格、（一）學校、凡以學校名義報名者、必須確係該校現年學生、一以現年教育機關學籍冊有名者爲準、一或該校現年教職員、（體育指導員不在此例）（二）社團、凡以社團報名者、必須有固定組織及証明各運動員皆爲該會正式會員、方爲有效、若臨時結合團體、則無參與各項錦標及總錦標之權利、「註二」各項錦標及總錦標男女各一、若團體兼有男女運動員者、其計分法亦分男女計算、（第十六條）團體及個人奪標方法、（一）向個人錦標之競奪、以參加各項種類所得之分數、最多者得之、若遇數人所得之分數相等時、則祇取一人、其錦標以左列方法依次解決之、1先行以第一名較多者爲錦標、若仍相等時、則以第二名之多寡判分之、餘照類推、2如第一項仍未能判定時、則以個人本能所得之成績有破民二十四年省體育委員會所公布之紀錄多寡爲標準、3如第二項仍未能判定時、則以個人本能所得成績多者爲標準、（水球接力泳賽爲全力所得成績游泳各項爲個人本能成績）、4·如第三項仍未能判定時、則以游泳各項中得第一名較多者得之、（如第一項）、5·如以上各項仍未能判定者、則用拈鬮法決定、惟以此項辦法方能解決時、則須將個人錦標之全數獎品平均之、（二）彙加各該團體所得游泳各項目分數最多者爲游泳錦標、同上、（三）接力泳錦標、同上計法但如遇分數相同時、以得二百公尺接力泳第一名者得之、（四）水球錦標、及其他各位之判分法如下、水球比賽、除冠軍一隊得錦標外、亞軍及第三第四名位之產生、係以復賽週中之另三隊再賽一次、或兩次決定之、其方法及意義列表說明如下、

（決賽）青　　青
（復賽）青　白　藍　黃

上表係青隊得錦標、除青隊外使復賽週中「白」「藍」「黃」三隊、再另行比賽、以定各位、其比賽方法、乃使復賽時失敗之二隊先比、失敗者即爲第四、照上表黃白二隊須先比、如結果白隊失敗、則白隊爲第四、黃隊爲第三、藍隊即得選稱爲亞軍、因藍隊於復賽時、已直接戰勝黃隊、故無須再與黃隊比賽、又如黃白二隊比賽之結果、黃隊失敗則黃隊爲第四、而白隊與藍隊尚須決一勝負、判分亞軍及第三、即勝者爲亞軍負者爲第三、故有時僅須比賽一次、即可決定亞軍及第三四、有時則須比賽兩次始能判分其名位、（五）總錦標以團體之獲得錦標分數最多者得之、若遇兩個或兩個以上單位所獲分數相等時、則以各單位所得游泳錦標之分數之多寡決定之、（第十七條）本簡章呈請廣東省教育廳核准施行、

商務印書館出版
審定本中學教科書

書名	審定執照號數	編著人	實價
復興初中國文	教字第八十八號	傅東華	（一）五角二分（二）六角八分（三）（四）各七角二分（五）八角八分（六）八角
復興初中綜合英語	教字第三十八號	王雲五 李澤珍	（一）二角四分（二）（三）各三角二分（四）（五）各四角八分（六）五角六分
英語模範讀本	教字第八號	周越然	（一）四角八分（二）（三）各八角
復興初中算術	教字第一號	駱師曾	二冊各三角二分
復興初中幾何	教字第四十九號	余介石等	（上）四角四分（下）二角二分
復興初中三角	教字第六十七號	周元瑞等	一冊三角六分
復興高中三角學	修正後准予審定	李蕃	一冊五角二分
復興高中解析幾何學	教字第八十五號	徐任吾等	一冊六角四分
復興初中衛生學	教字第五十二號	程瀚章	（一）五角二分（二）（三）各四角
復興初中植物學	教字第六號	童致校	二冊各四角
復興初中動物學	教字第十二號	周建人	三冊各三角二分
復興高中生物學	教字第三十七號	陳楨	一冊一元二角
復興高中生物學實驗	修正後准予審定	江棟成	一冊九角六分
高中生物學物實驗法	教字第一百號	吳禮賢等	一冊五角六分
復興初中化學	教字第五十四號	章鏡權等	二冊各五角二分
復興高中化學	教字第八十號	鄭貞文	（上）八角（下）八角八分
復興高中化學實驗	教字第八十九號	王義珏等	一冊一元一角二分
復興高中化學實驗	修正後准予審定	趙廷炳	一冊一元一角二分
復興初中物理學	教字第六十九號	周昌壽	二冊各三角六分
復興初中本國史	教字第十六號	傅緯平	四冊各四角四分
復興高中本國史	教字第五十六號	呂思勉	二冊各八角
復興初中外國史	教字第二號	何炳松	二冊各四角八分
復興高中外國史	教字第四十四號	何炳松	（上）一元五角二分（下）一元二角
復興初中本國地理	教字第三十九號	傅角今	四冊各四角
復興初中外國地理	教字第五十號	余俊生	（上）五角六分（下）四角四分
復興初中家事	教字第十一號	陳意	三冊各三角二分

左列依據修正課程標準最新編輯之書，經教育部准許分本送審，作爲先准予採用。各書業已全數出版送審。

減低定價　十足發售

（新編）復興初中公民　李之鷗等編　章懿校　三冊各二角五分
（新編）復興高中公民　章懿等編　四冊（一）三角（二）四角
（新編）復興初中生理衛生學　程瀚章編　一冊三角五分
（改編）復興高中代數學　甲組用　虞明禮編　葉方舟改編　（上）一元（下）六角
（新編）復興高中代數學　乙組用　葉方舟編　二冊各四角五分
（新編）復興高中平面幾何學　甲乙組用　胡敦復等編　一冊一元
（新編）復興高中立體幾何學　甲組用　胡敦復等編　一冊四角
（改編）復興高中三角學　李蕃編　一冊五角二分
（改編）高中三角術　趙修乾編　一冊六角
（新編）復興初中化學實驗　譚勤餘編　一冊三角五分

□尚有初高中教科書多種在初審覆審中另詳目錄□

國立中央研究院歷史語言研究所編
明清史料
乙編　十冊　續出
華裝四開本　合裝一函　特價六元五角　郵費一單純費五角
連史紙印　定價九元　九月底截止
本書編刊會　陳寅恪　傅斯年　徐中舒　李光濤
商務印書館印行

廣州分局：財政廳前　大東書局
新編
新修正　標準
初中教科書
□已出六種□

公民
陶百川主編　吳開先校閱　三五冊每冊一角　本書遵照教育部廿五年二月新修正初中公民課程標準新編分訂六冊包含（一）學校生活與公民道德（二）家庭生活與社會生活（三）公民與國家（四）公民與政治（五）地方自治之組織與工作（六）地方財政——農村繁榮與公共幸福等六編其目標在使學生由實際生活之體驗畢己之關係明瞭三民主義之要旨及政治經濟並與地方自治之基本知識與了解尚有道德意義取材理論與實際並重知識與生活相聯絡以三民主義爲理論根據以中國社會爲研究對象編者多爲現任著名公民教師內容之佳尤爲僅見

生理衛生
陳邦賢　李紫衡等編　上冊三角　本書依照教育部所頒佈修正初中生理衛生課程標準編輯上冊爲衛生之意義人體概論骨格與姿勢運動與神經系統消化系統營養與發育呼吸系統等下冊爲循環系統排泄系統心理衛生之意義病源概論急救及護病常識衛生設施衛生習慣與個人健康公共衛生之重要政府對於人民之保護設施等取材新穎條理明晰插圖特多極能使學生對於生理衛生得一種明確概念

植物
朱浩然　駛啓昌編　上冊三角五分　本書根據新修正初中植物課程標準編輯分十一章一理論二至七章述高等植物體各部形態剖解生理形態等八至十一章分論各類植物之大概及對於人生關係種種各附實驗若干以供實驗而養成學生實際觀察力每章附習題甚多教材編制極便活用因係國立中央大學實驗學校所編初中植物講義改編而成尤能適合實際應用

化學
甘景鎬　倪松茂編　上冊二角　本書根據修正初中化學課程標準編輯以本國物產及實際情形爲中心兼及國防化學資料依中國特殊情形一般學校設備及學生程度編輯而成材料體例冊爲編者創擬能使學生貫通前此已有學識力避從來仍襲外國情形之說明處處以中國學者已往之調查爲根據附列學生實驗教程每章并付提要及問題極便教學

本國史　外國史
李淸悚　蔣恭晟編　本國史第一冊一角五分　外國史一冊一角五分　本書遵照新修訂初中歷史課程標準編輯前四冊述本國史後四冊述外國史供初中三年之用材料去取極其詳略輕重對於近代較詳古代較略於民族進化政治經濟設施社會制度演變凡足以表現一時代民族文化之特徵及影響於後代者均扼要顯示以冀喚起民族精神激發民族思想每節有提要以便學者思想之整理末付研究問題以便學者自習必要時附有大事年表以便參閱學習文字用簡明語體文敘述以期適合初中學生程度而減少教學困難爲初中本國史不可多得之良本

副刊

第九期

本副刊徵求下列作品：

（一）社會雜感（二）個人生活速寫（三）廣東先賢事蹟（四）名人軼聞（五）遊記（六）讀書隨筆（七）時勢漫畫（八）名勝特寫（九）文化小品（十）廣東民族史乘。以上各項均逐篇計價，文字以白話為主，文章每篇以數百字至二千字為限，一經發表，報酬從豐。來稿請寄本報副刊編輯室。

摩宮剪影……阿彭
李鴻章的故事和笑話……雪
乾隆英使覲見記……杜
謁陳競存墓……張志雲
慕沙里尼軼聞……朱斌
如此六年（續）……健庵

摩宮剪影

阿彭

上海霞飛路北四川路為摩宮最盛之地，最初設立者為法日俄諸國人，其後國人爭相倣效，故今日國人開設之數，已倍蓰於前者矣。宮額類曰某某土耳其浴室，其義何在，不可得知，有謂此種浴室最先為土人創立者，有謂土人對此道最講求，手術最新穎者，二說未知孰是。宮址大都設在樓上，顧客入宮，摩女環集，客可任指，中意者為按摩之人，該女即導入室中，客各一室，中有几榻，清茶饗客，調笑任情，然後解衣往浴室就浴，若倩摩女侍浴，須給外加錢，摩女例著制服侍浴，或云有蟬衣蔽體，全身幾露者，余則未之遇也。浴後返室中，臥榻上，閉目養神，摩女即爲舒臂，展春筍，開始工作，由下而上，而摩而捏而拍而搖，電流所觸，暢快莫名，真有蝕骨消魂之概，摩能例催客著衣，付資離院，（代價為一元至二元之間，西女非五元不辦，）俾應新客。然倘遇客來無幾，摩女無須另外應酬，則儘可暢臥室中，邀伊同榻談心，佳麗當前，甯不意動，興之所至，亦可真個銷魂，惟若輩迎接既多，多患性病，春風一度，含恨終身者不一而足，可不懼哉。

廣州尚無此種風氣，竊為青年幸，頗聞香江一埠，摩宮林立，侍浴之輩，盡屬當年鶯燕，流毒之廣，不言而喻，省港人士，固以戒嘗試為妙也。

李鴻章的故事和笑話

（雪）

社會上的人，稍為知道清朝典故的，大概都曉得氣燄逢勃的張之洞，和八面玲瓏的李鴻章，是很不相容的，但是到了後來，張之洞所感激零涕的，也是李鴻章，因為他們倆的經過，有一段很有意味的歷史，當李鴻章做北洋大臣的時候，張之洞還是個戴淡紅頂子的道班，為着某件事，一個小小的道班，竟敢參奏一品大員李鴻章，一本清室向例，清室將這本奏章給李鴻章看，這是清室籠馭大臣權衡，李鴻章看了，不但是不怒，反保升他一個卓異，張之洞得到了意外甜頭，他並不知道是李鴻章的殊恩，反以為清室旨意，張之洞從此就豪氣十足．結一連二的一本一本的參，李鴻章仍舊是一本一本的保，直保到他做兩江總督。李鴻章的幕府，不明白他的用意，為什麼要愛護敵人？李鴻章微笑的答道，「有大才的人，才有大氣節，和大胆量，有大胆量的人，才能夠做大事，他在四品道班的時候，竟敢參奏一品的大員，可見這樣的人，是沒有阿諛逢迎的方法，達到他升官發財的目的，他的才氣胆量，就可想而知，現在國事艱險的時候，沒有有才幹的人來撐持，怎樣能夠挽救目前的末運，和國家的振興。」

經過若干年後，這個幕友，又做了張之洞的幕友，他把從前李鴻章所說的話，一五一十的告訴張之洞，他才明白，於是他很慚愧和欽佩。

李鴻章平時，總喜歡問人家的年歲和家產，那年他到歐洲的時候，他的隨員對他說，這是西人最不願意人家提及的事，有一次他到英國的工廠裡去參觀，他向工頭說道，「你管理偕八一個工廠，每年收入幾何？」工頭答道，「除了我的薪水以外，一文錢沒有收入，」李鴻章笑着說；「你手上戴的鑽石指環，是從那裡來的，難道你們英國人發薪水，是以鑽石指環來代替金錢嗎？」

李鴻章他有許多妻子，他只愛他的兒子，對於女兒卻很平淡，如果他的妻子生產，若產生是兒子，他就很歡喜，受人家的慶賀，如果是女子，他就不高興，還有各種怪癖，就是喜歡騎着人行路，用黑貓當作早餐，用小狗和蟈蟲當作午餐，用蜜炙耗子當作晚餐，他捉住虱和蟻的時候，就放在口裡把他嚼死。

甲午之役，西報評論日本不是和中國戰，是和李鴻章一個人作戰，那年海軍劉公島降艦之役，某要公曾致書日軍，請放還廣丙戰艦，說明此艦是廣東戰艦，此次的戰役，與廣東沒有關係，理應退還，各國的人，聽到這樣的話，沒有一個不笑脫牙齒。日本果真同李鴻章作戰，以一個人而當一國，雖敗亦足自豪。

★　★　★

謁陳競存墓

張志雲

今天晚飯吃得早些，壁上的時鐘，才噹噹的鳴了三下，隔離的老任，很高興的跑過來，約我去西湖裡玩耍。惠州西湖是我底第二的家鄉，我每年暑天，差不多天天都在西湖裡閒逛。這回我便很喜歡的和化了兩角銀毫券，向西湖走去。老任直向船家租了一葉小舟，和老任興高彩烈的扒到湖心裡。

天空裡猛烈的日光，照射着青絲的湖水，閃閃映映，刺激着我們的眼簾。水上的浮萍，給一陣陣吹來的清風，吹得蕩着微波漾起來。這日不是星期，而且天氣很熱，湖裡的遊人很少，遠遠望見二數個年才花信的女人，在湖裡打撈水菜，她們一面做撈水菜的工作，一面互相唱和山歌，瀝瀝的鶯聲，頻頻激動我們的耳鼓，她們很快樂的啊！

我們的小舟經過了「紅棉水榭」再到才重建完竣的留舟亭，這亭子是紀念先烈陳某的，我因此便想起陳烱明的靈墓來。

——老任：我倆到陳競存先生的靈墓去好嗎？

我忽然高興地問了一聲，老任聽了，露出很表同情的態度，向我點一點頭，我便和他拿起槳板努力的駛向紫薇山陳烱明的墳墓來。

——老張：陳烱明當日一念之差，便成了中國國民黨的叛逆，至今尚被人咒罵，究竟都是他自己自作孽」

老任一面掉槳一面這樣說。

——假如那當係總理北伐的時候，能夠服從本黨，接濟前方的糧食，不謀異動，幫助革命成功，他今日雖然死了，仍是很光榮的呢。

老任繼續的這樣說。

——他雖然是國民黨的叛逆，但他的一生很廉潔，而且很樸實，不像其他的軍閥大扒特刮，奢華不堪。所以他在香港作寓公的時候，幾乎弄到沒飯吃，他病死時，如果不是邑人張友人先生等和他向各要人及富翁捐了七宗的款，把他的靈柩運回惠州安葬於西湖的紫薇山上，他的身後事，還不知怎樣的收拾呢？

我也一面掉槳一面這樣答。

我倆說話間，不覺已到了紫薇山下。我便和老任棄了小舟直登紫薇山。

陳競存的墳墓在紫薇山的頂上，建築得很宏偉，款式很新奇，整個的墳墓是用紅毛坭石屎砌成的，面積約十餘丈，墓前有花園，有涼亭和管理員的住所各一座。紫薇山下，開闢有可通汽車的馬路一條，直達山頂，修築得整個紫薇山，很像香港的山頂公園。墳墓的右旁，另有墳墓一所，碑上書「陳孝子之墓」五字，據說：陳孝子是陳烱明的長公子，當陳烱明得病時，他數夜忘餐的日夜在病榻前侍奉，陳烱明死後，他也一痛而絕，張友人先生等，把他附葬於這裡的。涼亭裡有許多惠州名士和汪精衛胡漢民等先生的題詞，多數是以私人的感情哀悼他的。

老任平日碰着悲哀的事情，沒有流過淚，這次看向着陳競存的墓碑流此淚來，我見了他又可憐又可笑。

太陽已慢慢的墜下去了，山下的牧童一個個挽了牛，唱着歌回去，我和老任也乘了小舟回家。

乾隆英使覲見記

（杜）

一七九三年六月，英皇喬治第三派公使馬戛爾尼來中國覲見乾隆皇帝，要求通商事。該使臣所乘的船是獅子號，還有一船曰印度斯坦者，則裝運該使臣呈獻給中國皇帝的禮物及其下屬人等。六月十五，該兩船由交趾支那開往中國，先抵澳門，次進浙江舟山，然後才又駛進大沽口。該使臣等在大沽口登陸，進天津，北京。適逢皇帝八十三壽辰在熱河祝壽，該使臣等一行又趕往熱河去拜壽，以後則回北京，約計兩月餘，他們才又從北京坐中國船，沿運河至浙江，入江山，改步行至南昌，後趁船，順贛江至韶關，再從韶關順流而下廣州，回國。本書為該使臣日記，各事都記得情趣盎然，而譯者劉半農亦能曉暢明達，誠佳作也。讀本書後，有幾個感想。

1.該公使有史但頓勳爵副之，副使之子——小史但頓於十三歲小童竟能暢說中國語言，明白中國應酬文字，足証洋人對中國實早已研究一切了。

2.當時乾隆皇帝威名遠播，該公使不但對通商無所獲，而且遭乾隆皇帝下了兩道敕書，把英國當作是朝貢入朝之藩屬。

3.可明白當時所雇用的洋人，從事醫學及天文與算學的研究情形。

4.可了解皇帝壽晏的一切佈置，尤其是洋人在中國行三跪九叩首禮。

5.最初皇帝是派樊周金三人去迎護該使臣等，金為滿人而樊周則為漢人，於此，我們曉得對使臣的態度方面，明瞭滿人則一味固步自封，桀傲不求寸進，而漢人則大概都給異族滿人所壓服，對該使臣，則未免過於卑恭屈膝。

6.可看見當時中國官廳為了一位大官可隨便殘民以快其事。

7.可看出，來中國傳教的教士實是該國的間牒，到處向他們報告中國的內在生活。

慕沙里尼軼聞

朱斌

慕沙里尼為棒喝團首領，於一八八三年七月生於意大利中部羅馬尼亞托維亞村。父為鐵匠，性暴不知文。其母性甚慈祥，長於文學，任鄉中小學教師。慕少時頑劣，不好讀書，視學校如地獄，常與校中兒童鬪，破損肌膚，創痕遍體，悍然不顧；嗣且擄雞竊狗，無所不為，稍長求學於他校，以違規被革，其母為之緩頰乃已。慕氏雖不受羈勒，然深畏其父。性迷信，喜卜筮。年十八畢業師範，出任小學教師，以遊蕩無度去職。貧不能自存，乃走瑞士謀衣食，從事苦工，為人運石，既又不勝其苦。饑寒交逼，無以為生，轉至桑洛倫為乞丐。慕本堅苦耐勞，偶亦兼日不食，腹如雷鳴，信步至一家，見室中男女方聚食，慕飢不能忍，叩門求食，一童聞而驚嚇，婦女慰之曰：毋驚，是丐也；可憐哉乞丐，與以麵包一片，慕氏持麵包至河濱，仰天長嘆，酸淚奪眶出，熟視麵包，意良不願食。終擲麵包於河，慨然曰，我慕沙里尼豈食嗟來之食耶？毅然而去。觀此事可見其志氣一斑。後投入意大利社會黨為左派領袖。已而又變其左傾之旨，組織法西斯蒂黨。削平共亂，進攻羅馬，一躍而為獨裁首相，權勢之大，不可一世，其得有今日地位者，誠非倖致。精神毅力，冠絕一時。治事之勤敏，魄力之偉大，均有足多者。今慕氏兼意外相，政治會議主席，海陸空軍總長，內務外交工商三部長。此外尚有全國法西斯蒂黨總理共九職，每晨八時起至晚九時止，皆治事不息。各部務必親裁施行，不稍假手於人，與徒擁虛名而不任事者，豈可同日而語哉？聞慕氏每夜僅睡四小時，未起床時即盡讀重要各報；又嘗為新聞記者，故於記者請謁，皆樂與週旋，每日接見新聞記者及外賓凡數十人。又擅駕車，好馳馬試劍。性嗜音樂，雖日綜萬幾，未嘗偏廢。多才多藝，如慕氏者誠不媿為狄克推多矣。

如此六年！（續）

健庵

這兩年真是「眉運不行」（然乎，豈其然乎？）妻本闌珊善病，今年自家又突患神經衰弱，肝風發厥諸症，遷延半年，一直到現在，還是覺得精神不足，體力疲乏。說也可憐，人家有錢的，稍微受了些傷風感冒，都要進醫院或療養院去住上半月十日，像我還在病中，為了生活的壓迫，也只得勉強跑到熱鬧場中和人家爭飯碗！為人至此，真覺渺茫呵！

這回大病，真是空前，精神上的打擊不算，物質上卻使我濫空負上幾筆「債」！說來也許人家不相信，若不是逢着「貴人」的話，註：（貴人者，余平素不甚熟面之族任也。）我真不信還會飄流到這十年重會的五羊城來。

「天下無不散之緣，古今無長圓之月，」辦稅務的人員，能夠繼續至六年，真不是一件容易的事。這回長官辭職，樹倒猢猻散，我們十幾個同鄉，休戚相關的同聚了這幾年，在病中，我尤其得到了許多同情和帮助。如今呵，天南地北，相思相望，離懷別緒，縈繞着各人的心頭，唉，真是難過哪！在這裏，我默默地禱祝着：「但願人長久，千里共嬋娟！」

我想，人們最痛苦的事，莫過於貧病交逼了。這回很困難的離開武漢，到了上海，請醫生檢查身體的結果，認為標病已去，根疾未除，應繼續療治。那時囊空如洗，不名一文，工作不能，回家不可，病又可怕，怎麼好呢？思來想去，連輝弟也想不出辦法，後來絕處逢生，幸我終得到了「貴人」底帮助。上帝不忍絕我，我感謝上帝，我永遠記着恢復我底健康的梁俊青博士，我尤感謝使我更生的「貴人」柏堅老任。

「父母在不遠遊」「三年歸省，」想起了十年來為我受盡艱難的父母，——使我勉強留着人間的唯一恩人，——我底傷心，我底愧悔，真不知如何才能掩藏！「親在不擇仕」十年來，我受盡委曲，為的也是他們，然而實際上，我曾補報了些什麼呢，家計依然貧淡，兒子病體未復，這些打擊，只有使他們的心房上加上了新的創痕，頭上頻添了不少白髮！

粵漢相距數千里，鐵路未通以前，回家只好出長江轉滬經汕頭，途程最快亦需十二天，往返就是二十四日，旅費少亦在百元以上。幾番打算歸省，終給時間經濟所阨而止，六七年中使高堂老眼婆娑，倚閭悵望，天涯遊子，亦復夢斷家山，迴腸百折，人生連這點自由都沒有，真怪可憐哪！

二十世紀，是人類逢着阨運的時期，生為中國人，尤其苦惱。六七年前，正是「時難年荒」的時候，我家為了環境的壓迫，弄到「弟兄羈旅，骨肉流離」，一家八口，不得團聚。這回為了醫病，小住滬濱，兄弟叔侄們，終日相聚，歡娛笑語，有逾平日。醫院環境清幽，風景秀美，適合養病，七十日的勾留，實十年來最快心適意的時期。

久歷人世的艱難和磨折，我深深地感到了世間最偉大，最可愛，最慈和的，祇有生身的父親母親！年來自己不爭氣，江湖飄泊，碌碌依人，上無補於社會，下無以奉甘旨，幾番鎩羽歸來，受盡了戚友們的歧視，祇有父母是格外的親切，格外的關懷，能給予我種種的慰安。在病中，不忍將實狀告訴老人，然而我忽行忽止的情形，終以給他們老人家猜透了，嚴切催着回家的電信，不斷地寄來，天呵，我豈忍心久拋父母而不歸省，我底創病，將永遠地隱藏着心頭！

「青山無恙，綠水長流」，今年梅子黃時，我這飄泊了六年的遊子，又重返到故鄉的懷裏。在一個好日清風的下午，我又吻着雙親的額和手，可是，淚眼迷茫中，瞧見着老人的面龐瘦了，頭髮白了！　（完）

◀解毒之王▶
◀原名變料苓膏▶
正式龜苓膠
患白濁花柳者注意
◀淋濁靈．梅毒寶▶
此膠用正金頭龜西牛皮土茯苓三味為君，兼配各種去毒藥品熬煎而成，能治男子久患白濁，婦人白帶及花柳餘毒未清，皮膚血毒等疾，食後由大小便排毒，食品中之最衞生者也（門沽每碗二毫）特種罇庄（每罇二元）剪回此券一律暫收九折
地址十八甫南路六十三號之一即舊福德里　敬生堂
諸君倘患歷久不愈之男子白濁，女子白帶及花柳重症，請速至西關十八甫南路六十三號之一（即舊福德里）敬生堂　用藥能澄本清源，將所有毒氣盡清（依法施用）（保服效速）

治蚊吮蟲螫　搽如意膏可也

蚊子臭虫跳蚤蠓蟲，是夏季滋生于屋內咬人致痛作毒之東西，但如在其咬傷之處，薄搽如意膏一層，即能痛止毒消，迅告痊愈，蓋此膏係清涼滋潤療膚迅速之科學油膏也。浙江龍泉小梅合島和劉宇玉君來書云「去夏鄙人足部被毒蚊咬傷，其癢難堪，以手抓之，遂致潰爛紅腫，漏敷各藥終鮮效驗，迨搽如意膏痛癢立減，傷處旋即告痊矣」

如意膏治療皮患真能如意，凡日炙熱癤灼傷燙傷跌損濕疹疥癬面疹癤疹外痔均奏奇效　各藥房皆有出售或逕向上海江西路四五一號韋廉士醫生藥局函購，每盒七角八盒三元五角郵力不取

包皮界說
包皮過長界說，乃龜頭被包之謂，包皮內污垢積留，身體時失清潔，而特殊穢臭，痛癢尤令人大感痛苦也。此外其手淫遺精，早洩，而致神經衰弱，發育不完，甚而至於絕嗣，偶或包皮發炎，潰爛，而成壞疽，池如不正當行為，或浴具不潔，易傳染性病，本醫務處大醫師余志涵，成績最昭著，手術最安全，久已聞中外，收費低廉，為社會人類謀幸福，以便諸君剪包皮，重履健美途徑，而登壽境也。
香港醫務分所醫師余志涵上海街六百十四號

易沃林恒和丸
善治血毒惡癖
鋪在廣州市上九甫路五十二
祖館鶴山玉橋鄉　支店
香港大道西一百卅六　閩省廈門

實學通藝館

秋季大廉價　三十天

華南唯一儀器專家
最新標準理化器械
現貨充足減價發售

經售德國克靈廠大小顯微鏡
美國派利克思廠化學器械
德國依默克廠化學藥品

文具數十種特別犧牲

號數	（名稱）	犧牲價
C/26	繪圖器	5•50
C/23	繪圖器	2•20
G/32	繪圖器	3•00
2016O	繪圖器	4•00
1126K	直線筆	•56
1117	直線筆	•30
A6	計算尺	9•50
21/12"	三稜尺	3•00
3½尺	丁字尺	1•50
3尺	丁字尺	1•30
4寸	半元規	•20
16頁	ナ抄　每打	•18
1號	飛機牌鉛筆每打	•15
80庄	雞牌象皮　每毫	5塊
	白木尺……每毫	4支
	牛皮包書紙每毫	9張
	葉脈書簽…每袋	•15
787	民生墨水…每瓶	•20
128	籃球（連胆）每個	4•00
	大津籃球（連胆）"	5•60
102	盾牌乒乓球每打	•65
	卡紙抄……每本	•25

由九月五日起至十月四日止

惠愛東路四〇一號電話一二三三八八

秋季編印　最新出版

周融　周萍　編

假名漢字 日華兩用辭典

第一部完善之日華兩用辭典　研究日文　萬不可缺

見漢字而不知其讀法
見假名而不知其解義
——請於本辭典檢得之——

▼本辭典有日華兩用之便利　和坊間和漢漢和兩部合訂者迥然不同

特色

本書釋語。白話文言並用。務求確切無遺。語數之豐富。非今日坊間所見之日華辭典所可同日而語。本辭典將一切複合語。排列於主語之下。使翻檢者不待說明而能明其語源上之系統。本辭典係以芳賀矢一所著之新式辭典爲藍本。斟酌國情。編譯而成。

買他家辭典須買二部　一部查「假名」用　一部查「漢字」用
本辭典將二部編一部　用二種索引
檢查便　定價廉
全書計一千餘頁

精裝一冊二元五角　特價國幣二元　寄費掛號一角六分

（特價即日起十月二十日止）

世界書局

全國小學教師公鑒

編者任小學教師及小學校長凡十餘年。感於教授小學生之痛苦。不一而足。因此編成下列兩書。俾便打破種種難關。使教者十分便利。讀者亦多進步。此後讀書作文之難關。均可迎刃而解。深望諸同學人手一編。以收成效。至售價之廉。版本之好。其餘事也。

世界書局謹啓

下列兩書　自初小至初中學生　人人必備　惟一之工具書

標準音小字典
每部八分　寄費二分　半掛號加八分
每打八角　★寄費二角三分★

學生小辭林
每部四角　寄費五分　掛號加八分
每打四元　★寄費三角九分★

廿五年秋季編印　最新出版　特價兩月　（八月廿日起十月廿日止）

世界書局

肛門外科專門醫師　崔堯天　首創新法無痛　針射脫痔

本醫師致力於肛門疾患之研究已十有餘年不論內痔外痔脫肛肛痛。大便下血。赤白痢疾。痔瘻。肛門濕疹。肛門濕疣、肛門痒裂。肛門出血。肛門膿瘍。肛門腫痛。等一切肛門病症俱能本十數年來之經驗。迅速治愈。永不復發而以針射脫痔尤爲效驗確能無血無痛不用刀割不用麻醉行動工作一切如常不用留醫至於港佛外埠可以來同即到即醫時間經濟更其餘事耳

▲醫務所　見壘中央公園前十字路口　電話一五〇七五號

◉◉肺病早期診斷治療◉◉

唐太平醫師啓事

本醫師向承父業專醫肺病已十八載爲求集思廣益採長棄短起見特往環球考察經歷歐美諸國（德英法日奧瑞士等）曾在德國柏林醫科大學肺科教授埃士拿EISNER專研醫理又在英國布朗頓胸肺病院BRONPTON實習治肺手術均領證書歸國後照常應診

（診療所）廣州下九路　（時間）上午九時至一時

創製太平保壽汁　又名鈣葡糖魚肝油　能使瘦弱變爲肥壯　滋陰養血保肺健體

天源堂野山花旗參　夏令補品　價錢老實

著名人參膏每盅四元　光復南路十六號　電話壹〇六〇四

天存堂長白山生曬人參

鹿尾固腎酒每樽三元　總行槳欄路四十六號　電話壹〇六〇三

婦科專家　全科女醫師　康靜佳　專治歷醫無效難孕婦

指導生育　擅長婦科手術　面部乳部美型術

久難孕育、白帶花柳、月經失常、經痛閉經、子宮疾患、孕育障碍、均利用最新科學完備儀器電療增加醫療功效於短速期間自根本治愈、▲醫所：太平南路六十七號　電話：一六三九七　▲留醫留產

腎病見效神速

余患遺精經十年而不愈致起頭暈眼花耳鳴心跳氣喘腰痛夜尿失眠善忘腎部虛弱醫藥亂投虛耗多金毫無見效今由梁日初君介紹到一德西路四九四號廖漢潛醫師處治療針藥兼施幸獲全愈特此鳴謝

△廖醫師兼治小腸疝氣補疤痕補崩口痔瘡痔瘺腫瘤頸癧腫乳瘡乳癧乳瘤腹水蠱脹砂淋尿閉腎囊腫大等症

西橫街廿八號陳金誠啓

醫師　任振華　新法速愈　花柳白濁　疳疔骨痛

杜果者症血淋等九種痛小便頻刺皮膚血毒惡癬不論新久毒患自責迅速治愈

顯微鏡診驗癍瘋　立決疑難　收費壹元

免費驗白濁

▲針射一元至三元　（醫所）廣州太平南路八十六號大元茶樓對面

鳴謝許修五大醫師割症手術

許修五大醫師外科割症久已著名會近因小兒生殖機能障碍小便困難爲皮所包而皮口又非太窄十餘分鐘不能竣事而小便時脹起數年來飽受痛苦素仰許醫師老於此道經驗宏富當即求治當蒙施術解除痛苦從此小便如常人絕無障碍也又割守無痛割後事操作如常照常上課敬告有是病者知所問津焉

▲許醫師兼治皮膚花柳婦科白帶神經衰弱小腸氣痛小兒水瀉各症凡診症一律贈送「醫師手書「診餘漫談」或「醫案編」各一本

▲診期上午九時至五時

▲醫務所　廣州市太平南路新亞酒店對面　電話13104

大華總報編輯陳天民啓

十三行故衣街　張廼棠醫師啓事

鄙人歷任本市市立醫院皮膚花柳科眼耳鼻喉科及X光兼電療科主任等職茲已辭去全日在醫所候教親友賜教請依時移玉爲盼　電話：一〇三二七

時間上午九點至十二點下午二點至五點星期日下午停診

痔瘺外科專門醫師林展才

贈診（精醫）　痔瘡痔瘺

德國新式機械　不用刀割汁射　不用留醫麻煩
脫痔絕無痛苦　脫後永不復發　費用絕對低廉

兼治狐臭。頸癧。癰疽。乳瘡。粉瘤。惡瘡。砂淋。蟲眼。疝氣。水腫。生殖器去皮術

外科治療所：萬福西路一八〇號之一　全日贈診

潘芳芬女醫師　專醫難孕婦女

醫務所　太平北路貳叁玖號　（電話）壹陸陸壹

診症時間　上午十時至十二時　下午貳時至五時

張之英　范德星　譚遂　翁式亮　桂站　王鐸聲　區玉書　鄒殿邦　陳國武　介紹

避暑有臺　勝似　泳池舞榭

炎日如火，暑氣襲人。社會之飲食起居。宜乎清涼之所。本市長堤大三元。及新廣州兩酒家。而臨珠海。先得解慍之南風。洵稱避暑唯一之臺。現地方擴充。風通四面。百凡建設健全。食品精華。久經膾炙人口。夏令新菜，尤稱色色翻新。中西美點。衛生飲冰。應不應有盡有。美不勝收。男女職工。招待最週。頗得一般士女雲集於其間。都謂避暑有臺。似勝泳場舞榭云爾。

血毒惡癬

惟用德國新發明之

奧卡純藥片

方能根本治癒永不復發

面耳紅熱　肌膚蟻走　廣瘋疥瘡　脫髮眉毛　皮面發現紅斑　狀不論浮腫等　癬發生血毒　傳染或抑惡　瘋所致花毒　用奧卡純治之皆能根本完治　全消滅　每盒四元　內有中西文仿單

代售處　十七甫仁壽　十八甫普歡泰安　永漢路老威活倫　南路新世界太平　橋中西各藥房普濟　長堤先施惠愛路　及西堤大新公司

●前清遺精與洩秘方●

專治男子遺精早洩陽萎

本主人家藏秘方一種　腎虧效驗人　開後百發百中　人皆治愈者已達數千　不稱奇有來函證明莫　之奇方不止讚爲希世　剪此報請向各界欲索此方

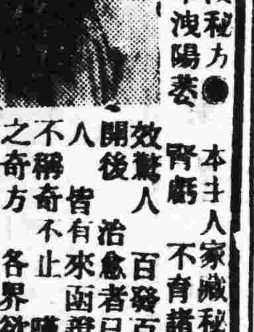

上海法界霞飛路和合坊七十四號　張世德堂函索可也　分文不取

●世德堂主人瀷甚山敬啓●

頑難發羊吊病　快看

茲自幼不幸染有發羊吊病最後購廣州市太平北路式式壹號即狀元坊口斜對面腦病羊吊病專家

袁國華醫師創製（羊吊靈）

單料拾圓雙料式拾圓每服可食拾日共服雙料壹月今得痊愈特此鳴謝請注意售藥時間上午拾時起至下午四時止過時不售星期日及例假照常發售

電話壹零柒伍柒及壹零柒捌柒號沈慕清鳴謝

大同醫院

院址西瓜園

電話一〇五〇〇

花園式私家醫院，房舍一律向東朝南，光線充足，空氣新鮮，設備完美，誠養病治療之絕好場所也！

院長譚大同

余自強醫師

經驗治療

解除生殖器障礙

如生殖機能皮長障礙發生諸多遺患敝醫務處術擅解除毫無痛苦絕頂不全社會耳聞日見久矣手術費收十元成績歡迎參觀

痔患痔患

敝醫務處醫痔不用刀割不用藥粉打爛肛門紙整個痔瘡自然脫落女界有女醫助理普通手術費收十元是近代醫痔最安全之新法也

花柳淋毒

敝醫務處擅治生殖器科故對於花柳淋毒生殖器病採用歐美特效良藥療愈迅速費用廉收

醫務處廣州城隍廟右隣　電話七八三

第玖號

家庭小醫院

珀

這是我的一個嘗試，在衞生裏省了些下來，購了些普通的藥，成立了個所謂家庭小醫院。

醫院本來是治病的，但是我們的這個小醫院，兼做預防的工作。

讀者不要笑我們，我們這個醫院，也有一年歷史了。至於成績，在我們鄰居的嘴裏可以聽到，至少，少受了許多無謂的苦痛。

我相信：家庭中如經濟不生問題，人却時有病痛，這眞痛苦異常，問題再擴大些，像一切傳染病，險症，都因一時疏忽而牟生命危險，多麼寃枉。

我們能注意家庭衞生，有些醫藥知識，並設個小醫院，可以說，一切的小病痛能在無形中消滅，沒有小的病痛，生命之虞的大病當然不容易發生。

家庭衞生，一般人多不知道，只要能實行，就是。關於淺薄的醫學知識，在這裏當然寫不完，只好請讀者自己找書看，（如商務版家庭衞生，最新看護學，急救法，開明版症候篇，均可看）至於小醫院，我倒可以把我置備的幾種最普遍必需藥抄在下面：

阿司匹靈（Aspirin）（解熱止痛，好者每粒約八分，差者每粒約一分。

羅哥碘（Chlorodyne）（止瀉，止頭痛，治痧。）每兩約二角

來沙而（Lysol）（消毒，洗浴用，普通用）%每四兩約五角

清導丸（緩瀉劑，治便秘，腸植

奎寧 Quinine（治瘧）三桃牌每粒約二角

石炭酸水（Carbolic 用5%（消毒）每兩約二角

硼酸水 boric acid）用3%（洗眼用防砂眼）每磅四角

碘酒（Tincture of Iodine）（消炎治腫滅菌　每兩約二角

甘油（Glycerine）（潤皮膚，代雪花膏甚好）每磅約六角

硫黃 Sulphur）（消炎殺菌止痛）每兩約一角半

依克度（Ichthyolammonia）（仝上）每兩約二角半

凡士林 Vaseline）（普通用上兩種藥之一，以20%，和以80%之凡士林，成硫黃軟膏，或依克度軟膏，敷皮膚上用）每半磅約三角。

硝酸銀（Silver nitrate）用1-2%，（點砂眼用）每兩約一角半

酒精 Alcohol 擦之消腫止痛）二十兩約三角半

其餘如紗布，藥棉，不用細說了。

不過，要請讀者注意的：

（1）用藥切不可是嘗試性，病症不能確定不要亂用藥。

（2）稍重的病，還是請醫生。

（3）一有不適，就須治。

法律析疑

父債子還

（問）鄙人先父在漢開商店，十餘年之久，在二十年受水災之後，店中資本完全折乾，而且還欠A借債二千一百多元，B往來債一千七百多元，A有借券，B有兌條，券與條，均是店中牌名，在二十一年上春，請出調解人作二成還清，（此款是在鄰親借出）債權方面，非五成不可，因數隔太遠，無有圓滿結果，在常年七月，因此先父患急病去世後，有少數債權發生糾紛，鄙人總是好言對答，鄙人當年想借款恢復舊業，恐發生債權，所以未做，想去謀事，又無一種藝業，因此在家賦閒四年多，在去年十二月，謀得綏靖公署差事，每月薪金八九元，家中生活，還是不能解決，鄙人想回漢恢復舊業，（資本由敝親借出）恐開張後，又發生債權糾紛，再，對於AB債權，在法律上有效期間，不知如何對待的好，知有多年，請賜答，（公弼）

答，父爲營業主人，以牌名所立之借券及兌條，父死，如繼承其財產，應負償還責任，AB係債權，係普通債權，其請求權時效爲十五年，（編者）

六法全書

（問）鄙人有六法全書一部，是民國十七年十月出版，閱現在已不合用，請問最合用之六法全書，以何時出版者爲佳，若是實行憲法以後，對於法律上仍有更改否，敬祈示知爲感。（民）

答　六法中之重要法典，如刑法，刑事訴訟法，民事訴訟法，均係民國二十四年公布，同年七月一日施行，破產法亦係於是年十月一日已施行，故最合用之六法全書，當以廿四年底或本年出版者爲佳，如無此出版，可向會文堂書局購買現行之各種法律單行本，法律隨社會爲轉移，則法律思想愈進步，實行憲法之後，法律仍難免時有修改。（編者）

還債・繼承

敝戚甲乙丙丁四人，家道小康，乙已去世，遺有子女各一，均已成年，丙丁子女甚多，均未成年，丁之親戚開設一店，托丁權管，虧空甚夥，今有疑問數點，敬請大律師指示，（一）丁所虧空之債，債權人是否向丁之親戚追償，與丁之家族有關係否，（二）四人分產時，是否四股支配，乙女有承繼權否，如有承繼權，丙丁有反對權否，（淡）

▲答（一）由店主（丁之親戚）負償還之責，（二）甲乙丙丁之遺產，分別由甲乙丙丁之繼承人繼承，例如，乙之遺產，由乙之子女繼承，丙丁無權反對，（編者）

亡兒・遺產

舍親某甲某乙昆仲二人，兼祧子，姊妹各一，早已出嫁，母在，父歿已二十餘年，並無遺產，及後昆仲刻苦經營，稍堪溫飽，並置房屋數所，近甲乙兄弟相繼亡故，而二姊妹之家庭，近亦潦倒不堪，覬覦亡兒之產，以孺子寡婦可欺，思有以染指，設二姊妹起訴，欲分折亡兒之產，於法是否有效，請貴律師代爲解釋乃幸。（慶中）

▲答　本件情形，甲乙之姊妹，依法並無繼承權，故不得請析亡兒遺產。（編者）

讀書指導

國府組織

（問）鄙人因欲考大學，奈對本國地理方面[?]許多不明白的地方，請賜教：（一）我國中央政府現分幾院？幾部？以及各院部會長官爲誰？並其他重要附屬機關以及長官名？（二）我國現在分幾省？幾特別市？普通市？以及各省主席市長皆爲誰？（三）我國駐各國之大使？及各國駐我國之大使公使皆爲誰？（郭濤）

（答）（一）請閱中華民國年鑑政治類中央政府組織概要。（二）請閱同類地方政府組織概要。（三）請閱中國外交年鑑上述兩章均附有名錄。（三）請閱中國外交年鑑下編中國駐外使館一覽表及各國駐華使館一覽表，均詳載國別公使銜名及駐在地址詳（編者）

醫事衛生

胃下垂症　服拍拉托無效

（問）鄙人現年廿三歲，體質甚弱，每逢食酸辣之品或冷食，則覺胸膈脘悶不舒服或腹部疼痛，業已年餘，近來日漸面黃肌瘦，精神萎靡，不知何藥可治？拍拉托對此症是否有益？力弗肝如何，現仍照舊工作有無防碍？祈詳示爲感。

（答）足下大約係胃病，至於係何種胃病，非診查不知，以鄙意度之，大約係胃下垂，拍拉托無效，可服羅氏補藥而兼用下方以治之，阿稗精三。○澱粉消化素一。○○，十倍蓖苔散○。六，右分六包，二日量，一日三次，食後分服。（小夫）

初期梅毒　僅爲初期硬結　後變硬性下疳

（問）初期梅毒之症治法如何？再敝友某君因生殖器之不潔，及斲傷，以致包皮上有二處潰爛，且有小白點多粒，不知是何病症？請示治法。

（答）梅毒之初期症狀，僅爲初期硬結，生於生殖器部，其後變爲硬毒性下疳，繼發無痛性便毒，令友之症，恐不僅因不潔而起之包皮內部糜爛。或爲軟性下疳，可用利之諾兒水洗滌，以次沒食子酸膏鉛粉散布之，如僅因不潔而起者。數次可愈，如爲軟性下疳，恐將發有痛性便毒，除上述治法外，另須上射奧倫。（光華）

發酬啓事

八月廿日至卅一日之社會常識稿件，即日清發，惠稿諸文友，請於每晚八時至十時携帶私章親到本社經理部領取爲荷。

編者啓

稿約

（一）本刊主旨，在服務社會，灌輸民衆日用智識，內容除登載常識稿件外，並設法律析疑，醫事衞生，讀者信箱，職業介紹，等欄。

（二）讀者信箱每次一百字爲限。

（三）文字務簡要，切勿冗長。

（四）常識稿件，一經刊登，略致薄酬。

（五）關于法律及醫事衞生之問題，每問至多三種，以百五十字爲限。

（六）職業介紹，每人祇能刊登一天。

（七）來稿概不退還，除常識稿件外，亦概不致酬。

（八）來稿請寄本報社會服務版編者收，須書明本人眞實姓名及住址。

電影情報

雷電華公司第二部三原彩色長片

『風雄海霸』Dancing Pirate（擬譯『風月海盜』是美國雷電華公司繼『碧姬艷史』後用三原彩色新法攝製；又是一部彩色電影製作中比較優秀的出品，劇材發揮了輕飄的舞樂底風趣，最先值得觀衆器重的，使是百老滙跳舞名家查里士哥沖史客串劇中主角，居於歌舞場而領導地位，越發生色不少了。

女主角史德菲端娜，昔在華納彩色短片『痴情舞伴』中已給我們讚譽推崇過的，她兩頰憔悴瘦削而帶着熱刺的一種嫉妒美，因染色上的成效，充分顯露懷春少女的性格，尤其是演出妒氣時的胸部顫動，她那様旺盛的呼吸量，使表情適應劇中的過程而愈加深刻化，由健全體態的眼光去評斷她，當然推定在今後的歌舞片中是一朵鮮艷的藝花，這片下月來粵，請閱者們留意着吧。

「風雄海霸」原片三色

[?]娜與查里士哥沖史[?]

惠愛東路城隍廟前　梁財信匡博堂醫生老手藥品實際　亦別號匡華精修跌打續[?]筋骨中一切風痰火瘡濕

戒烟須如　快刀斬亂蔴

戒烟須具最大決心，擇葯須具最大眼力，既採定可靠之葯，須如快刀之斬亂絲，立即毅然施戒。本品補助戒烟之功效，早爲一般人所認識，凡嗜好鴉片毒丸者，宜即採用，俾能助君迅速斷癮，同時使君康健增進，不感覺任何痛苦，若再猶豫不決，徒以自誤也。

賜保蛋黃素

上海信誼化學製藥廠製

各大葯房均有出售

駐粵辦事處　廣州太平路一四二號　電話一七四四七

君吃茶泡飯乎

許多人在夏季覺得飯燥不易下咽，多吃茶泡飯，在別的時候要吃快速也吃茶泡飯，但這都是很不好的，因爲胃液給茶水冲淡，後來往往因此而發生消化病，須知世事少有比吃飯更要緊的，何必趕快，又須知消化如果强健，胃口如果良好，則口中唾液滔滔，自不至有飯燥之感覺，要消化健胃口好開胃，當一服清導丸，即其良法之一，因爲此丸善能清理食道，使之健康，調整消化器官，使之毋虧厥職，即不幸已患消化病者，此丸之有裨於其治療，亦猶是也。山東無棣德馨號主人張君慎菴來書云『內子常患腹痛積有壘塊，屢藥無效，近服清導丸，大有進步，大便通暢，面容潤澤，飲食日增，腹痛之症從未復發，曷勝感佩之至』

清導丸導滯平肝，盡美盡善，各藥房皆有出售，或逕向上海江西路四五一號韋廉士醫生藥局購買，每瓶大洋七角，六瓶三元九角，郵力免收

甲1354

韋廉士紅色清導丸　TRADE MARK　PINKETTES　REGISTERED

北大参茸行重要通告

（1）本行歷向專營正生晒人參。關東鹿茸。雪白銀耳。各種野參。正阿泉膠。

（2）本行總求實際，不務外觀。取價最廉。令惠顧者十二分滿意。

（3）参茸乃養生治病要素。眞僞功效懸殊。近來影射僞冒者多。凡採用者。請加當心。

（4）北大係廣東獨一家、向無分枝別處。惠顧者認眞北大註冊老牌方不致誤。

（5）北大當歸精。猴棗珍珠散。人參精。係北大首發明。久經驗。經奉實業部嘉獎。政府註冊。嚴究冒效。

廣州光復中路（即原日打銅街）營業部電話一六四六一號

北大參茸行謹啓

源昌梘片

敬謝外科瘡科專家郭友誠大醫師使我臭狐從此不臭

弟兩腋發臭，爲時甚久，不爲人恥，即爲人厭，出汗時則惡臭熏騰，交際上大感不便，因恐爲人覺，乃歷搜中外臭狐藥品，水也散也，塗擦始得，暫減片時，虛擲多金，無法或愈，偶聞友言，德路石牌家前外科瘡專家郭友誠大醫師擅用手術將腋下臭腺剷除，足令永不復臭，因往求治，果於一星期乃告全愈，至今氣味絕無，發出溯思郭醫師手術敏捷，施術時尚已毫無痛苦，施術後即可安步回家，無碍工作，誠其長之技術也，特頌揚之，郭醫師前往國外考察，經已回粵照常親行診療：內消頸癧。瘡[?]。[?]。瘤。瘍。[?]。疔症，砂淋，閉尿。補崩口。補崩缺。一般大小外科手術。皮膚暗瘡[?]症。

河南[?]華路源隆陳子堅敬啓

藝術

第二期　每逢星期三出版

關於國防藝術的話

徐抗

處在這個混亂的時代裏，尤其是處在這混亂時代裏的中國，每一個人都是提心吊胆，中華民族已到了生死存亡的最後關頭，國家的土地一塊一塊地給別人強佔了，每一個明白時勢的人，眼看着自己的國家不久便會滅亡，自然是徬徨危懼起來，想盡匹夫之力以救亡，於是，文學家美術家音樂家戲劇家等等，這些沒有槍桿赴前敵的先覺的藝術家們，就思用他們的筆來保衞國家，拯救民族，因此，應時而產生了「國防藝術」，大家懷着這無可懷疑的要求，向着共同的目標前進！

「國防藝術」，不用解釋就知道是拯救國家，解放民族的藝術，它在今日最低限度是以「反帝」爲中心，不過，「反帝」這名詞太狹義了，不如「國防」這名詞能包括時代的一切迫切的要求。在這廣泛的中心目標下，作品的內容儘可以隨意描寫農村，都市，自己的情感，大衆的行動，只要是有熱血奔騰的，予觀衆或聽衆以刺激的，奮發向前的或是感覺自身的，能使大衆覺悟到民族危機的這些，都是「國防藝術」的內容。

更好的，自然是描寫擺在目前的事實，民族領土被侵佔，或是大衆被殺戮，抑或是流離失所的大衆，這些悲慘形勢，漢奸的無恥與殘暴，義勇軍的活躍，以及民族資本的沒落，土豪劣紳的無恥，都是沒有限制。不管是站在閒逸派，第三種人，幽默家等等的文學立場，或是野獸主義，未來主義，超現實主義，惡魔主義等等的畫家，新舊等等派的音樂家，只要有心肝，能遵守共同的目標——國防，大家携起手來負起救亡的工作，這工作是需要大家努力的，所以，以前那些狹隘的派別觀念，都應該一掃而清，只要不防碍民族利益，不做漢奸，都可以握緊手，樹立起「國防藝術」這面大旗，這面旗上標明着一個偉大的目的——國防，在這目的下的那些前進的文學家美術家音樂家等等，聯結成統一的國防藝術陣線，因爲跟着時代前進的不僅是文學，抑是美術，而文學或美術單獨行動是力量微弱的，所以，只要屬於「藝術」，站在保障民族的利益上都有嚴重的意義了。爲着復興民族，就需要藝術家們聯結起來，建立偉大而有力的國防藝術陣線。

鞏固這陣線，自然是藝術家們，可是要陣容展開，救亡運動的力量擴大，那就不能不要整個民族總動員，所以，不只讓思想前進，而是要產生前進的作品來推進它，掀動它，要達到這最低的要求，是離不開民族大衆的，那嗎，前進的作品裏是要有我們的民族性的，不然，作品是如何的前進，那是難得民族大衆的同情，讀不懂，看不懂，聽不懂，就失了效用了。

論藝術的眞實

盧荻

在藝術上，有兩個傾向，一個是現實主義，另一個是至上主義或者是圖式主義，這兩個傾向，都是關聯到藝術的眞實這個問題的。關於至上主義所要表現的眞實是自由的，主觀的；但是現實主義却和牠相反，牠所要表現的眞實，却是「客觀的主觀」的眞實，在這裡，我們很想把這個眞實的本質說明一下：

一般地說：藝術的生命是立脚在眞實的上邊的，藝術家創作的前提是求眞，一件藝術作品如果失去了眞實性的話，那藝術作品的價值的估計是不可思議的，藝術家運用他們底耳目以及一切感官去接觸生活，觀察生活的現象，抉擇出現象中的各樣事物的本質，用他們個別的不同的表現技術和方式去反映出來，這是藝術家忠實於眞實的地方，而這個眞實，却並不是存在於他的頭腦中，而是存在於客觀的現實裡面；所以，藝術至上主義者偏於觀念的主觀的眞實的表現，不消說會常常不自覺的陷入於虛僞的泥沼中。換句話說，即是歪曲了客觀的現實。所謂客觀的現實，是存在了牠底歷史的必然法則的，這個法則，也就是眞理，藝術家以牠的銳敏的鷹隼似的眼睛，把握着這個眞理，去凝視現實，創造出活生生的典型的人物，眞正的描寫出人類的憂鬱和痛苦，那才盡了藝術家的任務，而偉大的藝術作品才會產生；所以新的現實主義者，那便是現實的眞確表象，便是用藝術手段所表達的關於世界的眞理，也就是到達藝術眞實的正確的道路。這個眞實，是經過作者的世界觀洗濾過的，不是單純的素材用機械的攝取，像在實驗室中以科學的處理去求眞一樣，這樣的眞實，是和新現實主義相反的，也就是機械的現實主義。十九世紀自然主義的作家像莫泊桑輩便走過這樣的路，又如前期印象派畫家的寫實方法，單純注意於色和光的處理，瑣細的一點一畫的描摹都犯了同一的機械的毛病，他們因爲把握不住眞理，所以只能呆板的圖式的畫出眞實的像，不能指示出眞實的發展方向。高爾基對於新現實主義曾有過這樣的兩句話：「我們應該站在比現實更高的地方，使人不要離開現實，而高揚到現實以上。」這兩句話的意味，我們是可以體會得到的，即是藝術家不要落在現實的後面，要以進步的立場和觀點去選取現實的眞實，使作品具有積極的向上的性質：但是說到這裡，一個作家怎樣的去獲得現實的眞實，那却成問題，如果是逗留在個人主義生活的作家，他所寫出的眞實，自然也只是個人的眞實，和眞正藝術的眞實，仍然是距離得很遠的；因此，眞實的藝術家，不能不具有廣汎的社會的政治的及文學的教養與把握生活的眞實的能力，這樣，他創造的作品，才能表現出現實的生活的眞實的姿態。在這裡，我們可以引一段吉爾波丁的話：

「生活變化了。要說出生活的眞實，藝術家必須勿落在生活的後面，應該在肉和其體性之中，看出生活的步伐，知道那新形成的典型的狀勢，知道那新的典型的人們。應該知道勞動者對於勞動的關係是怎樣地有了新的造成，應該知道昨日的個人怎樣地……。在相對地安定的停滯的時代，也是這樣的。藝術家在一定的環境中生長起來，通過了有時是嚴峻的，有時是容易的人生的學校，積蓄了人生的經驗，而獲得自己在文學上的地位。作家走到文學中，關在自己的書齋裡，而能生活在過去的經驗，觀察和知識等等的舊的貯積中創造，因爲生活和他所由成長的，積極地參加了生活，只是量的不同。」

這一段話告訴給我們藝術家對於生活的實踐的意義是很明白的，由此，我們對於藝術的眞實，也可以獲得一個明確的理解。今日中國的現實，正在光明與黑暗的交义點中，我們藝術家，應該怎樣的以火樣的熱情看出生活的步伐，暴露現實的眞實，去創造出眞實的藝術，共同的跑到民族解放的戰線上來！

蘇聯的版畫

——介紹「蘇聯版畫集」——

唐英偉

良友公司出版　實價國幣二元

這次蘇聯畫展覽會在南京，上海展出，給國內文化界一個有力的蠻動，在我們南中國的廣州，爲了客觀環境的關係，這偉大的展覽會不能搬運過來展覽，眞是一件使我們感到絕大遺憾的事！

現在，這展覽會全部作品由魯迅先生選輯百八十餘張，由良友公司出版了。未能親自赴會參觀的我們，見了這集子是該多麼的慶幸呢。

關於蘇聯的版畫，我們知道：是十月革命偉大的藝術貢獻，是社會主義建設的前進的新興藝術。「形式是民族主義的，內容是社會主義的」。這定義很確切的規定了蘇聯版畫藝術的整個生命；在統一的鬥爭的思想與強烈的各別的形式裡，孕育着緊張的情緒與反映着社會的一般形態。表現着社會主義的傾向與澈底努力鬥爭的思潮。

提起蘇聯的版畫，我們便要聯想起創造蘇聯的書籍藝術的第一個範本的法復爾斯基，他的木刻表現出來的形態，雖然有時過於抽象，但他的精密的，強烈的線條的組織及內容與形式的機構，却在他眞摯的熱情的奔放中使他切實地傾向於社會的現實主義。他以前的作品「一九一七年十月」及斯派斯基的「新年的夜晚」的插畫，都是現實主義的描寫，使人想像着十月革命的熱潮；是他最動人的傑作。收集在「蘇聯版畫集」的作品，除了但丁的「新生」的插圖比較現實外，其餘的還有傾向抽象的意味。但是，在這裡我們依然不能忽畧他是一個熱情的革命的寫實主義作家。他——法復爾斯基，在蘇聯的藝術界是一顆光芒的巨星，他更是木刻界的前輩大師。他的作品影響着無論那一個熱情的藝術青年。

岡察洛夫是一個實踐的革命者，他的作品就是他過去的鬥爭生活的反映，他曾一次受過非法的裁判，因而完成了他的「彼得阿歷舍夫的供詞」的名作。爲了他的過去的生活經驗是豐富的，且充滿着火樂一樣的熱情，使他在創作上也熱烈的顯現着過去的革命的洪潮。他的作品我們很容易看出與法復爾斯基的不同點，同時，他的作品也是同樣的在寫實主義的旗幟下招展着。最能引動我們的熱情的，却是岡察洛夫的作品的形式。慈賓洛作詩集的插圖，就是在形式上獲得成功的作品。

畢珂夫的作品，我們在他的孚爾瑪諾夫的「叛變」的插圖中認識他是一個激烈的木刻的戰鬥員，作品的構圖十分嚴格而勻整，一條線條也不苟且，他表現着鬥爭的熱情，使人受到極大的感動。「拜拜諾凡夫畫像」就在這本畫集中他的比較超脫的一幅。

克拉甫兼珂的藝術，另創造一格。他是一個革命的，同時也是社會主義的浪漫主義的代表者。我們從他的作品上所描寫的內容觀察，使可知道他是跟着蘇聯的社會主義一樣前進着。他的三幅關於「尼泊爾水閘」的木刻，不但給我們直接認識蘇聯的社會主義建設一個清楚的概念。在他的藝術上，我們更讚賞着他的藝術天才與描寫手腕的高超。同時，他的拜崙的「神秘」的插圖與梭洛珂夫的「靜靜的頓河」的插圖，都是嚴謹而有力的傑作。

讀過綏拉菲維支的「鐵流」的人們，誰也不會忘記畢斯凱來夫的木刻的。畢斯凱來夫作品上的嚴肅，勻整却與克洛兼珂的不同，他採取革命的現實做題材，使他更迫切的接近現實主義的境地。「鐵流」的插圖便是一個好例。而刊在這集裡的「安娜。卡列尼娜」的插圖，却又變了風格，在構圖上是比較複雜的，而且注意背景的配襯。在線條的組織上，也有些浪漫的意味，在黑白的對照中，更清楚的表現着內容的活動的姿態。

蘇復洛甫的「內戰史」插圖，要比繆爾赫潑脫的「內戰史」插圖活躍，有力；使人幻想起十月革命的洪潮與我國近年來的熱烈的民族解放運動。

最後，我們不能放過斯塔洛諾索夫的作品，他的「史太林報告書」中的插圖，像我們現代的報告文學一樣使我們認識蘇聯的社會主義建設的進展，他告訴我們，整個社會主義的建設是要從生產與戰鬥裡獲得成功的。他的「鑄鐵廠」更表現著整個社會的動脈。而在斯塔洛諾索夫的描刻下，那強烈的黑白的調子更表現着整個鑄鐵廠的緊張的活動力。

在這「蘇聯版畫集」中，有石刻，水彩，水墨等畫，木刻却佔多數，雖然全部作品不能說張張都好，而且也不能說中國便不能產生像這同樣的作品。便是，我們很希望中國現代的木刻藝術，能吸取西洋的優良的技法，充以本國現實社會的題材，積極的發展，才能趕得上現世紀的藝術潮流，才不失爲現代前進的藝術。

一九三六年九月四日在東山。

廣州北新書局經售

▼▼聲調準確 堅固耐用▲▲

廿一孔 國光牌 國花牌 口琴

特價每只毫洋二元

北新書局

高中教本

新課程標準適用

校減定價十足發售

▼國文科

高中混合國文……趙景深編 一二三冊各五角

北新高中文選……姜亮夫編 一二各三角 三五各三角半

高中國文選……姜亮夫編 四六各四角 一二各三角 三四各三角半

國學概論新編……譚正璧編 五角

中國文字學新編……譚正璧編 四角

文學概論講話……趙景深編 五角

中國文學史新編……趙景深編 甲種一元二角 乙種一元

新著中國文學史……胡雲翼編 八角

▼英文科

高中英文萃選……石民編 一冊八角 二冊一元 三冊一元二角

小品文選……梁遇春註 八角

日用英文尺牘……錢歌川編 八角

日用英文作文……王翼廷編 七角

日用英文會話……錢歌川編 八角

▼史地科

高中本國史……楊東蓴編 上中冊各一元六角

高中外國史……楊人楩編 上下冊各一元五角

西洋最近五十年史……陳此生編 八角

中國人文地理……鄭翰芳編 二角

本國文化史大綱……楊東蓴編 二元二分

世界文化史要略……楊人楩編 七角

▼生物科

實驗動物學……嵇聯晉編 五角

實驗植物學……嵇聯晉編 五角

普通生物學……彭光欽譯 二元二角

人體的機構……周建人編 七角

生物地質學……杜若城編 四角

▼理化科

物理實驗……胡愍風編 五角

▼美術科

高中美術教本……倪貽德編 六角五角

▼師範科

教育心理學……潘菽等編 八角

教育史大綱……劉炳藜編 一元

現代教育概觀……王璧如編 三角

總局：上海四馬路第三七一號

分局：北平 開封 雲南 溫州 重慶 西安 貴陽 南京 廣州 濟南 成都 廈門 杭州 武漢 長沙 南寧

北新書局

財政廳前第二百十號 北新書局 電話：壹壹〇三五號

遵照教育部頒行新課程標準公民科教學綱要

高初中 各三冊

師範校 二冊

公民課本

陳景農 陳泮藻 編輯

高初中黨義輯要課本 六冊 陳景農

高級小學國文補充讀本 四冊 陳泮藻 譚明新

初級中級童軍課程 各一冊 朱雅正

增訂羅浮遊覽指南 一冊 陳景農

漢譯葛蘭氏高中三角術 一冊 陳湛鑾

教育概論 一冊 鄒爣昌

黨義輯要問答 一冊 陳景農

孫子兵法新詮 葉慕然著 布面燙金精裝 特價大洋壹元

中西絃歌風琴合譜 一至五集 沈允升

電影名曲精華 一冊 一恨

荷里活銀幕名歌 一冊 一恨

粵樂新聲 一冊 沈允升

琴譜精華 一冊 沈允升

論理學 一冊 鄒爣昌

總發行 廣州市永漢北 美華書店 電話壹式〇七九號

日來天氣已入炎夏之候在此時季小孩最易患病如不思飲食煩燥不安夜睡不甯時常啼哭大便不通等症而致瘦弱生病失去活潑狀態甚爲可慮故爲家長者應注意及之給以兒科專藥鷓鴣菜服之則有病時全愈無病時開胃安甯健康活潑矣

滬粵港 宏興大藥房啟

粵行：廣州市一德路

第九期

本刊徵稿簡約

本刊徵稿範圍以文藝爲主。凡小說，小品文，詩歌，隨筆，讀書札記，文藝理論，批評或介紹均所歡迎，惟文以一千字爲宜，文字以白話爲主。來稿發表後，酌致薄酬，每篇自壹元至十元。攝影，漫畫，木刻，每幅亦所歡迎，發表後一元。來稿發表後，其著作權仍爲作者保留。稿末請寫明投稿者姓名，住址，以便通訊，稿費發時並加蓋私章：缺者認爲却酬。對於來稿發表與否，概不退還，稿者勿附寄郵票，編者對於來稿，有增刪權，其不願增刪者，望於投稿時聲明。

漏網的生命

黃尼

久居在有七十二萬以上的人口的城市，每天除掉刻板地辦理由手到口的大事之外，總覺得要多出一份心事來。說出口也許會被人家笑一聲吧，担心的是怕這一個像浮泡一般的生命，總有這麼一天，會被人海的狂潮捲了去，不認識自己的屍身。這不是說謊，也不是囈語；倘使你遊逛過水族館，你就會知道那伏藏在羣鱗之中的小貝介，小魚蝦的身世了。我是一個與星士無緣的人，我不相信命運，我只相信機會，——機會將我安排在一個陽光照耀不到的陰闇的角落裏，蜘蛛在我的眼瞼上結網，蜥蜴在我的股膝間梭走，赤練蛇在我的雙臂上戴上一副刑具，在我的兩個同一遭際的孩子的手足上也戴上一副刑具，像希臘神話中的拉奧孔一樣，我的生命力被巨大的，荼毒的威力所懾，失掉了一切的動彈。

清晨，坐近了早餐的台子，菜碟子的旁邊放着新聞紙，它給我捎來一些不幸的消息，這些消息常常使我的胃口失調，使我不能夠每一次很美滿的用完一次早餐。一個廚子因爲失了業，全家八口在一座鞋匠店的樓上，吞烟自殺了！一個有產階級的紳士，帶着六七十歲的老母親和十二三歲的孩子，從遊戲場的屋頂上跳下！爲的是財產被人霸佔了去；……一個機關中招考錄士，一千多名報考人去爭奪六個位置！……我的眼睛上有一千只，一萬只黑色的甲蟲在跳，在飛：……我開始有些暈眩了，接着我的胃部在作惡心，覺着有什麼東西像鐵箝子一樣箝住我的神經，催迫着我的思緒往下沉，沉，沉，……一直沉入不見天日的底奧，四周都是冰森的潮濕，我是坐在水牢裏了！不，我原來還是那羣鱗中的小貝介，小魚蝦……：我還是在陰闇的角落裏蹲着。

脚步踏上了行人的走道，路同「希望」一樣，在心做成一條直線展開在我的面前，一朋友你千萬別回頭瞧，這不是說你白天會撞見鬼，你這一掉頭，嚥着你冷凄凄的影子，準會傷心，何況你的脚趾兒，會在鞋窟洞裏呻吟，這一來，你的腿準會不得勁。……朋友！你瞧瞧我的」！……我看見在我的面前有兩條汗毛生得像刺蝟一般的肉腿在跑！我懷疑那不是生在人身上的腿，它跑得那樣快，那樣沉毅，像一位對人生有執着的英雄一樣。它好像爲了跑才誕生，它將它的生活的姿態在我的面前賣弄。我有點氣餒了，我需要一個舒適的地方能夠給我休息一下，一把有彈簧的靠倚，或是一張凳子，一塊平石：……因爲它的那種跑法，使我的步伐預感到一種舉步維艱的疲勞。

「早安，先生」「早安，先生」！洋鬼子的禮貌，像兩記耳光似的敲開兩個人的嘴吧，不再有別的囉嗦。每天的開始，總是有這一套演習，以後便是啞劇。坐上公事桌，拿起紅藍鉛筆，在紙上畫着紅的槓子，藍的槓子，像從死屍身上切下來動脈管和靜脈管，……我眞好傻，畫着這些沒有了血素的脈管，盤盤畫了好幾年了，試問每一根要値多少錢？完了！再畫下去我自己的血管也要畫出來了。……我的眼睛又在暈眩，室隅的打字機達達地響着，像一隻啄木鳥的嘴，它在啄食我的腦髓，啄食我的思緒，一片一片如樹葉子一般落了下來，不，是一尾小魚蝦，從生活的網罟上落了下來。

你相信嗎，總有這麼一天，這漏網的小魚蝦，會被人海的狂潮捲了去，不認識自己的屍身。

宵箕灣之夜

白沫

夜是幽美而寒靜的，是一個漸漸峭寒的靜夜。柔寞裡的冷月照着穩靜的高挺着的桅桿，船頭的甲板上幾個水手在踱着，停泊在拖長石堤邊的灰色的船好像一個小孩似的偎倚着他的母親，靜靜靠近太古船塢的石堤。

橫亙在眼前那迷濛的連鎖着的羣山默默地對着碧油油的海洋，海面上，幾隻掛了風帆的漁船漫漫向港內駛來；從鯉魚門外吹過來的海風洶湧了逐逐的白浪向岸邊奔馳，一陣雄壯而澎湃的濤聲震動了每個人積悶的心絃和驅散了月色下夜來的寧靜。

我坐在邊砲旁一張帆布椅上，枕在船邊的雙手支撐着我的頭，海風帶着新鮮的感覺吻着我底眉尖，眼前舒展着的海洋，雪白的浪花飛濺着船的外舷，一陣退去了又一逐捲過來，好像衝鋒陷陣的戰士們的勇敢而無畏！

「是的，我也應該有怒濤般的勇敢啊！」我自忖着，每每我悲觀的人生就隨着這茫漫的月色爬上心頭，我的心情就被這突來的懊惱和苦悶迷亂了！我想起伶仃的母親，流落在異鄉過着那凄涼的日子，無親無故地隻影單形的活着，是的，我爲甚麼不可以給她々慰呢？這是我的罪過啊！但是，我又說些甚麼呢？一切都拋棄了我那麼遼遠，甚麼於我都是那麼迷濛和無聊！——在沉重的鐵輪壓迫下，我以卑賤的靈魂和血汗，去做無意義的生存，去忍受鐵鞭的抽撻！

「到底做人有甚麼意義呢？名嗎？利嗎？但是我又得些甚麼呢？」常常被這些像箭鏃般的話爲難，使我不能夠從腦海中抽出一句適當的話來解答，爲了這些問題的纏繞我一夜不能入夢，望着淡暗的燈光流着淚。

「還是走罷！不能再在這裡夢生醉死呵！」我最後的決議和最後的期望就是這樣，現在這些久已蘊藏而急待實行的計劃又佔領我的腦海了。

我向何處去呢？我的心境又彷彿朦朧的大地一樣的惘然！

我離開了坐位，在甲板上急燥地踱着，用手搔着被海風吹亂的頭髮；月色照，我怪可憐的隻影，散慢的脚步加速起來，當我走到船尾的中段時，轟轟的鐵椎聲把我的沉思驚散了。工人們正在忙碌地趕做夜工，鐵椎的悲鳴把每個人的心壓緊；站在堆積的甲板上的水手們却很安閒地在談天。

我很不耐煩地拖着步子走開了。

當我推開冰機房鐵門的時候，一陣琴聲就鑽入我的耳朵；老林顯然被推門的聲音擒着他的視線驚愕地抬起頭來，坐在眞空管上的老高也停止他嘹喨的歌喉。

「啊！你們眞快樂啦！……」我被他們的愉快興奮了，大聲叫起來。

「今朝有酒今朝醉！這就是做人應有的態度啊！」老高搶着說，同時閉上左眼做出滑稽的怪相，向我微微地笑一笑。

「你這熟睡猪玀，猪肚裡裏做人的！」老林轉過他過度龐大的腦袋向着對方說。

「你也不要再唱老調了！」像我們這些人，不是這樣，便會氣死和悶氣的！」老高不服地說出他高明的見解。

「你們不要爭論，還是請老高報告去宵箕灣的情形罷。」我提議着，因爲我知道他昨晚去了半夜才回來的。

「哈哈！聖人們還要聽這一套嗎？」他得意地擦擦骯髒的粗手從藍色的褲袋裡摸出一棵「紅牌」香煙抽着，白色煙圈離開他的鼻孔，厚皮的嘴唇翕動着吐出話來：「那裡的地方眞不錯，小的姑娘眞漂亮，……眞開心！我去一晚就搭上了，我那個小情人眞夠銷魂啦，白白的臉，胖胖的身體，好像一條美人蛇似的纏着我不讓我回來，眞的，我的靈魂飛去了！哈哈！女人的肉！」他趾高氣揚地在誇耀他的艷遇，同時告訴我們這個那個的風流韻事，不過，他的話好像一陣吹來的海風，瞬息間在我耳邊就消失到無影無蹤了。

在這狹小的房間裡混濁的空氣窒息得難受，我便靜靜地跨了出來。

我若是赤熱的火

李渺虛

我若是赤熱的火，
我要把那魔龍燃燒，
我要把人們的冰冷的血，
燒得滾滾地沸騰！

× ×

我若是個漁人，
我要把飄流水中的人們撈起，
我要把深鎖在水晶宮裡的靈魂，
一個個叫他清醒！

× ×

我若是個迅雷，
我要盡力地嘯吼，
要在從昏沉的惡夢中把人們喚醒，
叫他們自己去解除苦痛！

× ×

我若是一把枯柴，
我要把自己燃燒，
照着人生光明之路，
去，去打破那黑暗的深宵！

舊作於一七，四，廿一。

飄

吳慈風

年來落魄的飄流，
贏得滿囊的懊惱，
反徒自斷送了長征的壯懷。
期望早如褪色的落葉，
期望是無期之望了。
幾時落葉再敢信任秋風，
那麼落地之轄音將是雷鳴；
縱然沉淪在黃土深中，
也合是永遠的家。
今日裡歸來，
荒蕪了，久別的田園：
向日葵變作世故老人，
他對陽光的獰笑是有寸分的。
若問年來災難的備細，
有蜘蛛編成的年代紀。
如今看落葉紛紛飄去，
可還有再挾期望而遠流的雄心？

風鈴

吳慈風

在灰濛的天宇下，
在灰濛的故宮之隅角，
蒼老的風鈴過着寂寞的日子。
問誰記取他的前塵，
却祇有繾綣的夕照。
正當音樂風悠悠飄來，
你說他在欣然起舞嗎？
可是他爲瘖啞而震慴了。
儘有風籟琴奏起自豪之歌，
我說，我獨愛這瘖啞的風鈴；
我心裡的風鈴也是瘖啞的。
一旦罡風從天上飛來，
風鈴會迫作羞澀的復鳴了，
我擔憂永久失了心的寧靜！

教育部審定

新課程標準適用

開明中學教本

書名	編者	冊數	定價	審定
高中代數學	陳建功 路其眞 編	一冊	八角	審定執照教字第三二號
高中幾何學	陳建功 酈福綿 編	一冊	九角六分	審定執照教字第廿五號
高中本國史	羅元鯤編	三冊	各六角八分	
新標準初中教本 公民	應觀編	三冊	第一冊三角六分 二冊三角四分	審定執照待領
開明英文讀本	林語堂編	三冊	第一冊八角八分 二三冊七角六分	審定執照教字第二七號
新標準初中教本 英語	趙廷爲 戚叔含 編	三冊	各四角八分	審定執照教字第九一號
開明算學教本 算術	周爲羣編	一冊	各四角八分	審定執照教字第七號
開明算學教本 代數	劉薰宇編	二冊	各四角八分	審定執照教字第二六號
開明算學教本 幾何	章克標編	二冊	各四角八分	審定執照教字第一四號
新標準初中教本 植物學	周建人 王鑑光 編	二冊	各三角六分	審定執照教字第七七號
新標準初中教本 動物學	周建人編	二冊	各三角六分	審定執照待領
新標準初中教本 物理學	周昌壽編	二冊	各三角六分	審定執照教字第四〇號
開明物理學教本	戴運軌編	二冊	各三角六分	審定執照教字第七二號
新標準初中教本 化學	程祥榮編	一冊	五角六分	審定執照教字第二八號
新課程標準適用 初中化學教本	趙廷炳編	二冊	各三角六分	審定執照教字第四一號

◆概售實價◆

開明國文讀本（六冊）[illegible] 王伯祥編
開明本國史教本（二冊）上冊四角四分下冊五角二分 周予同編
新標準初中教本 本國史（四冊）一二三冊各三角六分 周予同編
新標準初中教本 本國地理（四冊）第一冊三角二分第二冊四角八分 王勤堉編
開明外國地理教本（一冊）六角四分 盛敍功編
開明化學教本（一冊）六角八分 程祥榮編
開明生理衞生學教本（一冊）六角四分 顧壽白編
開明音樂教本 樂理編（一冊）五角六分 豐子愷 裘夢痕編
新課程標準適用 初中樂理教本（一冊）五角六分 吳夢非編
開明音樂教本 唱歌篇（六冊）各四角 豐子愷 裘夢痕編
新標準初中教本 唱歌（一冊）各四角八分 邵爾和 錢君匋編
新課程標準適用 初中唱歌教本（三冊）上中冊各四角八分 吳夢非編

◆樣本備索◆

開明書店

總店 上海福州路 電話九三〇六〇
分店 南京 北平 廣州 漢口 長沙

0473

參加國大選舉注意

國民大會組織法
廣東省代表選舉法
彙編

每冊定價一角

總發行所 財廳前警察雜誌所
總代售處 永漢北路民智書局

各科補充讀物

廣州會文堂新記書局經售　地址 永漢北路　電話 一五〇七六

書名	編者	定價
模範日記讀本	瞿世鎮編	大洋四角
模範作文讀本	瞿世鎮編	大洋四角
模範演說讀本	盧冠六編	大洋三角
模範遊記讀本	吳㧑寰編	大洋三角
模範作詞讀本	施伯珩著	大洋三角
國語模範讀本	盧冠六編	大洋四角
模範故事讀本一二	奚識之編	大洋六角
模範作文日記	周仲彬編	大洋二角半
作文模範讀本	吳㧑寰編	大洋五角
小學作文讀本	盧冠六編	大洋四角
小學新作文指導	盧冠六編	大洋三角
小學新日記指導	錢長齡編	大洋三角
分類實用算術指導	趙餘勳編	大洋三角
國語升學指導	盧冠六編	大洋四角
模範作文	儲餘民編	大洋四角
模範作文	黃晉父編	大洋四角
模範日記	黃熾甫述	大洋四角半
寒假日記	瞿世鎮編	大洋九分
假期作業日記	瞿世鎮編	大洋三角
寫讀兩用暑期日記	瞿世鎮編	大洋一角半
小學日記讀本	錢長齡編	大洋二角半
基本識字讀本	顧錦藻編	大洋一角
國文國語試題文範	瞿世鎮編	大洋四角
言文新作文指導法	盧冠六編	大洋三角
算術升學試題詳解	趙餘勳作	大洋四角
算術難問五百詳解	趙餘勳作	大洋五角
常識問題詳解	瞿世鎮著	大洋五角
模範書信讀本一二	瞿世鎮編	大洋二角
中學應用文指導	呂舜祥編	大洋七角
同窗朋友	宓崇暉著	大洋二角半

亞新地學社出版

世界析類分圖

精訂一冊　定價三元

特價：一元八角

是圖析類之圖十有九，分國之圖四十有壹，都計正圖六十，分圖不下百餘，附表約式十餘萬言，取材至出版時止，凡世界新發生事實之有關於地理者，靡不顯示圖上，詳著表中，而航空，商埠，平時資交通之利，戰時供軍事之用，尤爲各國所劇烈競爭，故特標朱線，俾知注意，現謀普及起見，特價發行。

總社 武昌胡林翼路中段
廣州分社 永漢北路財政廳前

經濟

八月下半月 粵生絲出口統計
生絲共一千二百七十六包 廢絲輸出一千五百五十担

（本報專訪）月來生絲外銷冥呈暢旺、華洋行絲庄均多採辦生絲出口、而各師絲價雖微有升降、但以半月來市價平均計算、尚能維持穩健狀態、特等及優等絲每担市價約旋於一百七八十元之間、普通絲亦沽至五百餘元、查八月份下半月生絲廢絲出口統計如下、運銷歐洲各國生絲共有一百三十包、（每包八十斤）運銷亞洲九十四包、運銷印度孟買一千一百四十二包、運銷美國祇有一包、統計共有一千三百七十六包、廢絲輸出美國四百五十担、輸出歐洲三百七十五担、亞洲六十担、印度等處六百五十六担、統計一千五百五十担、又昨日本市生絲情況、華洋絲商辦貨畧少、但絲商實方、以五造蠶絲收成不豐、各種絲價亦極為堅穩、似難沽低之觀、據昨日橫濱電、謂日絲市面雖微、各種絲偶絲庄存貨稀少、沽貨扳價甚堅、故現貨市價穩企、期貨沽高十元、現貨生絲每担沽七百十三元日金、六個月期貨七百九十元日金、昨日本市生絲市價採錄如下、特等貨式十三十五絲每担五百七十元（港幣）優等貨式十三十九絲五百七十元、普通新式十四十六絲五百二十元、普通新式廿廿五絲四百九十九元、一號新式長條水結一百廿二元、

國內儲蓄銀行 本年所收存欵激增
較去年增五千六百餘萬元

財政部以依照儲蓄銀行法規定、凡辦理儲蓄業務之銀行、均應提相當於存款四分之一政府公債、繳存中央銀行特設之保管庫、備作償還儲蓄存款之擔保、歷經辦理有案、本年上屆各行應繳儲蓄存款保證準備者、計有七十六家、此七十六家銀行、本年上屆共將存款四萬九千一百八十餘萬元、應提保證準備為一萬二千二百九十餘萬元、業通飭各行依法繳存、又悉此七十六家銀行上屆所收存款比去年年底存款數、計增五十六百六十餘萬元、所提保證準備亦比上年年底增一千四百一十餘萬元云、

田料價漲
來源稀少銷場暢旺

（本報專訪）各種土產田料來源稀少、存貨銷滯、上海牛麵已絕市、各地農民現以需要肥田料甚殷、出市辦貨者驟多、市勢頗為暢旺、昨價陸續扳升云、查昨日各種土產肥田料市價錄後、上擇牛麵每担八元零五、天津生肉麵七元二、北江麥麵二元零五、東江麥麵二九九、西江麥麵、

茶樓競爭推銷月餅
不景氣中恐難暢旺

廣州中秋節、為期漸近、日來市內各茶樓餅店、紛紛製造月餅應市、與有關係之各種貨物、均因此而活動、查糖麵兩項、大部經早已購備、目下已少購進、故該行貨物成交已不及日前之旺盛、此外猪油果子等、正紛紛買入、故銷數甚佳、惟在此不景氣中、月餅銷路恐難期暢旺、各茶樓餅店、為求爭最後勝利計、均預備用种種方法、從事宣傳推銷貨品云、

猪價畧起
西欄
來源甚疏銷途轉暢

（本報專訪）連日各江大小生猪來源均疏、所到之猪隻隨到隨銷、絕無留存、買客以供不應求、勇於作辦、銷途甚暢、因此各種生猪市價漸有起色云、昨日西猪欄沽出各種生猪市價採錄如下、價順入猪每担二十八兩八、本地大猪二十七兩七、雷州大猪二十兩零八、清遠大猪二十九兩七、水東大猪二十八兩、從化大猪三十兩、肇慶大猪三十兩、連州大猪三十九兩九、廣西大猪二十九兩七、本地猪仔二十九兩七、來路猪仔二十一兩二、

台灣水菓
大批奪我市場

吾粵為水果出產繁盛之區、向有巨額運輸出口、惟年來西口菓類、日見減縮、同時舶來水果進口反見大增、寖寖有壓倒土產菓類之勢、查日來又有大批菓台柿金山橙等類充斥於市面、聞此類洋菓、多數來自台灣云、

魯開金鑛

（濟南快信）山東省政府建設廳以本省各縣礦產、甚多蘊藏、資源富、年內雖計劃分別開採、惟內限於經濟、未能按照預定計劃、次第實現、去歲省委林濟青因嗲子沂水紀石崖及招遠九曲兩地金礦、有急于開採之必要、經呈准省府組設採金局實行開採後、成績尚屬優良、現省府為擴充此項組織、擴大開採範圍、特將該局組採金委員會、由建設廳長張鴻烈省委林濟清等為委員、定於本年內積極進行採金工作、現建設廳內沂水招遠兩金礦、已由該會負責開發、其他如蒙陰北境之魯山、文登之崑崙山、棲霞之唐山、牟平之金牛山等處砂金、亦極豐富、決即派員分往調查、加以選擇、以便試採、期於本年內一律開工、此外尚有平度高旬金鑛、舊清代曾經開採、舊有鑛井、存、茲擬利用作、然後照行開採、此項工費、預計需款斤千元、每日可出礦石三十噸、每噸最低可得金五錢銀、兩、每月即可產金四百五十兩、銀九百兩、不過此項選鑛設備、亦需七萬元左右、建廳刻正籌措此項款、並妥擬進行計劃、一俟

中外船舶出入港統計
除我國外以英居首次日本

滬訊、據海關調查、七月份全國各港中外船舶出入狀態、入港計二千六百三十隻、一百七十九萬七千二百四十一噸、出港計三千七百五十隻、一百八十三萬零千零六十六噸、隻數與噸數除我國外、均以英國為首、日本第二、茲統計列表於次、

國別	入港隻數	入港噸數	出港隻數	出港噸數
中國	二・六〇〇	三〇五・〇八七	二・七六〇	三二六・四六八
日本	一九九	三八五・三三〇	二一五	四一一・〇八八
英國	四九七	六四二・一一三	四九九	六三六・〇九七
葡國	九五	二五・一四一	九七	二六・二八三
美國	八三	一三五・八一二	八五	一四〇・一八一
挪威	四	八八・〇九四	四〇	八一・四〇三
德國	一八	九三・二三五	一四	七二・三三八
法國	一五	五〇・二七一	一五	五八・七三三
丹麥	一三	三五・四二八	一三	三六・八五四
意國	四	一七・六四四	四	一七・六四四
瑞典	二	七・八一五	三	一・六五〇
蘇聯	二	三・九二六	二	三・九二六
希臘	一	三・六七六	二	六・八四二
巴拿馬	一	三・六五九	一	三・五五九
合計	三・六三一	一・七九七・二四一	三・七五〇	一・八三〇・〇六六

本年八月份 滬工人生活費指數
總指數較上月畧高

（上海訊）上海市社會局公佈本市工人生活費指數、為一〇五・七六、較上月高百分之〇・三〇、較去年同月高百分之九・二三、本月食物類內之米麵蔬菜及鮮果等價格則見下降、總指數較上月畧高、茲將各類指數列表比較如左、

類別	廿五年八月	廿五年七月	廿四年八月
食物	九八・七	九七・九二	八七・八二
衣着	八八・六三	九〇・四二	八八・四五
房租	一一六・七八	一一六・七八	一三〇・九五
燃料	一一四・九四	一一三・九五	一一九・五六
雜項	一二五・九二	一二四・〇八	一二五・九四
總指數	一〇五・七六	一〇五・四四	九六・八二
國幣購買力	九四・五五	九四・八四	一〇三・二八

金銀貨幣債券市情

今日早市港紙乘盆每千加五百卅六元五、港匯單加五百卅六元八、港紙門市入加五三六、出加五十三元八、昨晚收盆市現西五百卅七元七、上海紙每千加四百八十六元、上海匯單一零三二、五、西貢紙每千加二千二百一十五元、坡紙加一千八百八十六元、花旗紙加三千八百七十五元、呂宋紙加一千四百三十六元、荷蘭紙加二千三百零八元、暹紙加一千二百五十七元、金磅紙一六零四、司令票一六零四、新舊港紙入七二、出七三、舊十元中紙入八二、出八四、金價足金葉入門一百四十四換、出一百四十八換、八九大金每枚值一百六十二元六、二一金每枚四十元零六、四四金八十二元、

銀價 中央光圓每千加四百六十六元、港單毫加四百六十七元、港五仙加四百七十元、銅元每千枚值五元零五、

債券 粵路公債每百入值五十三元、出五十三元九、南京善後公債入一百四十元、出一百四十二元、自治公債入一十七元、出一十八元、國防公債大票入三十一元、出三十三元、一次公債入四十元、出四十四元、金融公債入二十三元、出二十五元、二次軍需庫券入三十元、出三十二元、

股票 廣陽鐵路每股入值三毫、出五毫、自來水股票入一元、出一元三、南洋烟股票入六元、出六元五、電燈附股每百入一十七元、出一十九元、

中南銀行改訂國幣儲蓄存欵章程

近以幣制統一本省行使國幣在即叠承顧客徵詢儲存國幣辦法敝行茲為促進節儉鼓勵儲蓄起見自九月一日起凡以國幣儲存者照原訂利率酌予提高以酬雅意惠顧諸君祈駕臨面洽可也詳章備索

廣州支行 太平南路六十二號 電話：壹叁叁弍捌 壹壹陸叁陸
永漢路辦事處 永漢北路惠愛路口一八六號 壹弍柒陸〇 壹〇弍〇伍
注意：永漢路辦事處星期日及星期六均全日營業

銀両聲明廣告

啟者本公司所分設南北省及外埠之各枝行均無權以本公司名義在外賒取貨物揭借欵項及與銀行銀號或錢莊立摺以銀両往來等事因各枝行所有應沽之貨物統由香港總行供給而枝行日用所需亦俱發現欵交易之故也至於揭借欵項之簽押權祇有總行之馮君福田馮君偉成梁君應權三位執行而已否則一槪無效計枝行所有之圖章亦不過係收貨項現欵收貨項滙欵收貨項担保銀信及蓋發貨單所用而已實向來不設揭借銀両之圖章也倘有以銀両輕信各枝行無論其經手人為該行之司事或平常影伴俱屬個人之私交易槪與本公司無涉縱以本公司名義或蓋該枝行圖章立單揭借或担保等件均作無效遂有各埠之平常代理或總代理尤非本公司資本所做之生意如有與人銀両轇轕則與本公司更無關繫焉先此登報聲明以免後論

香港廣生行有限公司總行啟

△船期廣告▽

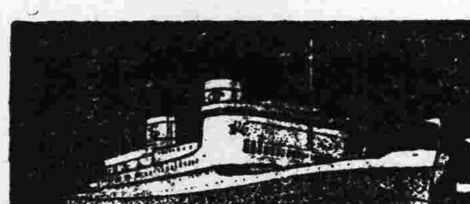
總統船

美國
大來輪船公司 自動郵船
美國郵船公司 [illegible]
本公司有堅固快捷輪船多艘來往中美各埠[illegible]
▲往上海神戶橫濱檀香山[illegible]金山、省巴拿馬島和士杜步轉亞灣拿紐約十美洲中美暨西印度波士頓亞洲及花旗內地各埠航期列下
他輔總統 九月廿二號八月七日星期二晚半夜十二時開行
▲往上海神戶橫濱域多利[illegible]內地波士頓紐約美國內地亞灣拿千里達古巴美國及西印度各口岸等埠航期列下
杲臣總統 九月十一號七月廿六日星期五晚半夜十二時開行
▲往歐洲及美國各埠道經小呂宋新架坡庇能哥倫坡[illegible]等埠各船期列下
溫賓隆總統 九月十一號七月廿七日星期六上午八點開行
本公司 沙面法界廿一號地下 [illegible]

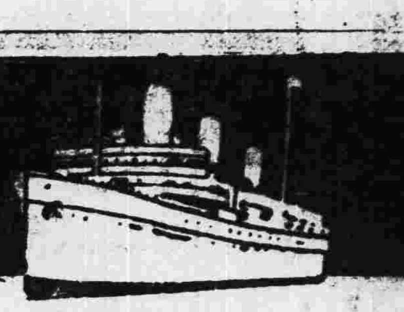
昌興輪船公司

往上海特別三等 普通三等大減價
普通三等各輪船收美金八元九
特別一等 坎拿大皇后 日本皇后收美金十二元
亞洲皇后 俄國皇后收美金十一元
巨大・快捷・舒暢・膳食豐美 招呼妥當
坎拿大皇后 經檀香山 國歷九月十八正午由港開行
俄國皇后 國歷十月二日正午由港開行
寫字樓廣州市六二三路廿八號電話一壹四五零

婦科專門女醫師 劉漢貞 精醫難孕婦女
指導姙娠善法

本醫師今科畢業後、曾任大醫院專門研究婦科多年、對于難孕婦女尤卜苦功、凡不孕育者無論由各種柳白帶、宮位不正、宮內膜炎、宮口狹窄、經期不調、腹痛、腰病等所至以最新方法診治、務以求子者得達目的、

擅長刮宮。開宮口。托宮墜。手術。絕無痛苦。結果良佳
▲醫所：一德西路球興藥行內進 電話一六九八六

請認識 治癆理咳之養陰丸
請認識 轉弱為強之養陰丸
請認識 功用廣大之養陰丸
請認識 中外歡迎之養陰丸
廣州市桀欄街位元堂宣傳部

BAYER
兩粒新包裝的阿司匹靈問世
各藥房都有出售價錢低廉攜帶便利包裝衛生兩粒新包裝的阿司匹靈
廣西全省經理梧州居仁路五十二號和興號
廣州謙信洋行總經理各處藥房均有代售
四邑石岐陽江經理：江門蓬萊路九十號協和藥行

葉培初醫師啓事
培初任東山柔濟醫院院長兼內科主任十餘年專研內科各症著有心得尤好研究診治腸胃病、近因醫務太忙、特將該院院長及內科主任實職辭去、祇任名譽院長、全日在大新路（石室後便）本醫務所應診此啓
時間 午前門診 午後出診 急症隨請隨到 X光、胃腸須未進食前 電話壹肆壹伍捌